

The
Extraterrestrial
Species Almanac

THE ULTIMATE GUIDE TO
Greys, Reptilians, Hybrids, and Nordics

CRAIG CAMPOBASSO

Traduction by Kick1Fire

The Extraterrestrial Species Almanac

THE ULTIMATE GUIDE TO
Greys, Reptilians, Hybrids, and Nordics

CRAIG CAMPOBASSO

MUFON
Mutual UFO Network
— est. 1969 —

Cette édition a été publiée pour la première fois en 2021 par
Weiser Books Red Wheel/Weiser, LLC Avec des bureaux à :

65 Parker Street, Suite 7
Newburyport, MA 01950

www.redwheelweiser.com

www.redwheelweiser.com/newsletter

Copyright © 2021 by Craig Campobasso

Tous droits réservés. Aucune partie de cette publication ne peut être reproduite ou transmise en forme ou par tout moyen, électronique ou mécanique, y compris photocopie, enregistrement, ou par tout système de stockage et de récupération d'informations, sans autorisation écrite de Red Wheel/Weiser, LLC. Les examinateurs peuvent citer de brefs passages.

Ce travail utilise des citations de la traduction en anglais de The Urantia Livre publié par la Fondation Urantia, © 1955 Urantia Foundation, 533 Diversey

Parkway, Chicago, Illinois 60614, USA; +1 (773) 525-3319; <http://www.urantia.org>; all rights reserved. Les opinions exprimées dans cet ouvrage sont celles de l'auteur et ne représentent pas nécessairement les vues de la Fondation Urantia ou de ses affiliés.

ISBN: 978-1-59003-304-3

Données de catalogage avant publication de la Bibliothèque du Congrès disponibles sur demande

Conception de la couverture et du texte par Kathryn Sky-Peck

Couverture © Kathryn Sky-Peck

Photos/images intérieures de Craig Campobasso ; voir aussi les crédits [page 278](#)

Composition dans Warnock Pro

Imprimé au Canada

Traduction 2024 by [Kick1Fire](#)

Sommaire

[Introduction](#)

[1. Races extraterrestres humaines](#)

[2. Zeta Humain, Les Gris, et Plus](#)

[3. Races d'Animaux et d'Insectes](#)

[4. Races Hybrides Notables](#)

[5. Reptiliens](#)

[6. Autres extraterrestres](#)

[Annexe A : Alignement Galactérien des Peuples & Planètes de l'espace](#)

[Annexe B : Loi cosmique](#)

[Annexe C : Terminologie d'un autre monde](#)

[Lectures complémentaires](#)



Pour mon père biologique, Frederick Warner Vierow

Ma mère, Marie Donna King Campobasso, m'a dit quand j'avais douze ans que mon père, Louis Campobasso, m'avait adoptée quand j'avais un an, lors de leur mariage. Maman m'a alors révélé ce qu'elle savait de mon père biologique, Fred, dont elle avait perdu la trace. (Ce n'était pas grand-chose.) Périodiquement tout au long de ma vie, j'ai essayé de retrouver Fred sans succès. En 2019, un généalogiste l'a retrouvé pour moi et m'a annoncé qu'il était décédé en 2006. J'ai découvert où il était enterré et j'ai récupéré à la morgue le nom d'un homme qui les avait appelés lors du décès de Fred. Cet homme s'est avéré être le demi-frère de Fred et il habitait à deux pas de chez moi.

J'ai rencontré mon nouvel oncle John et j'ai noué une fantastique amitié avec lui et sa famille. J'ai appris que mon père était né en 1934 et qu'il était dans l'armée de l'air. Oncle John m'a dit que Fred travaillait pour le Projet

Blue Book, l'étude de l'US Air Force sur les objets volants non identifiés qui a débuté en 1952 et a enquêté sur plus de 11 000 observations, jusqu'à ce qu'elle soit mise hors service en janvier 1970. Sa principale étude était de déterminer si les OVNIS étaient un menace pour la sécurité nationale et d'analyser scientifiquement les données liées aux ovnis.

Lorsque Fred a quitté l'Air Force, il est devenu constructeur de décors chez Warner Brothers et a été crédité sur des projets en tant que chef de la construction.

Je ne pense pas que ce soit une coïncidence si mon père et moi avons tant de points communs. J'écris un livre sur les extraterrestres visitant la Terre – qui ils sont et ce qu'ils veulent – et Fred a travaillé pour une organisation gouvernementale qui a étudié qui ils sont et ce qu'ils veulent. De plus, j'ai travaillé dans l'industrie du divertissement dans le domaine du cinéma et de la télévision pendant la majeure partie de ma carrière ; la majeure partie de la carrière de Fred s'est également déroulée dans l'industrie du cinéma et de la télévision.

Tel père tel fils.

Je crois qu'il n'y a pas d'accidents dans l'univers. Tout est divinement planifié.

• • •

Bienvenue dans le multivers. Tu n'es pas seul.

Introduction

L' idée selon laquelle des formes de vie extraterrestres existent suscite la controverse. Tout le monde veut des preuves, photographiques ou autres, pour étayer ses affirmations sur des faits froids et durs. Il y a un dicton : « Pour celui qui croit, aucune explication n'est nécessaire ; pour ceux qui ne le font pas, aucune explication ne suffira. Que vous soyez croyant ou non, ce livre vous plongera dans l'univers inconnu des extraterrestres bienveillants et malveillants. Cet almanach est un guide de préparation, une bible de la vie cosmique, pour le jour où la révélation arrivera, où les gouvernements mondiaux et les factions religieuses diront la vérité sur l'existence des extraterrestres et admettront que les extraterrestres ont accompagné l'humanité tout au long de l'histoire.

Ce livre rassemble quatre-vingt-deux races extraterrestres qui ont interagi avec tous les horizons de la vie sur notre planète. Vous découvrirez des cas obscurs, anciens et nouveaux de contacts personnels, certains en cours et d'autres par hasard. Ces récits de première main nous donnent une fenêtre cosmique sur l'origine des extraterrestres, à quoi ils ressemblent, leurs systèmes de croyance, leurs agendas cosmiques, leurs technologies, leurs capacités de conscience et leur capacité dimensionnelle.

J'ai compilé une multitude de mes cas de contactés préférés, des témoignages oculaires sur des êtres d'Alpha Centauri, Aquila, Cygnus Alpha, Itipura, Rigel, Sagitta, Taurus, Zeta Reticuli, et plus encore, y compris une Terre parallèle trois cents ans dans le futur. Ce livre présente une revue miniature de ces races et d'autres, ainsi que des suggestions de lecture supplémentaires pour ceux qui souhaitent approfondir une espèce particulière.

La preuve la plus solide que j'offre ici pour l'existence d'extraterrestres, outre les témoignages de chercheurs, d'experts, de représentants du gouvernement, de passants innocents et de passionnés d'extraterrestres, est peut-être une photographie que j'ai prise avec mon appareil photo Minolta alors que j'enquêtai sur une affaire d'enlèvement dans les Carolines. Il s'agit d'un être interdimensionnel tenant une source de lumière et portant des lunettes de protection, peut-être utilisées pour la vision interdimensionnelle, comme la façon dont nous utilisons des jumelles de vision nocturne. J'ai également inclus des photos prises par le contacté Maurizio Cavallo, des images d'un mâle et d'une femelle de la race Clarion provenant de la constellation de l'Aquila. De plus, pour assouvir votre curiosité visuelle, des

portraits des différentes espèces cosmiques ont été minutieusement donnés vie.

Bien qu'il semble que la majeure partie de l'univers soit humanoïde (et bienveillante), il existe également des formes de vie intelligentes et malveillantes, notamment des reptiles, des gris, des êtres dinosaures, des insectoïdes et même certains humains. L'ADN est plus précieux que n'importe quel alliage dans le cosmos, et le génie génétique et la manipulation sont une pratique courante. Une fois qu'une race est instruite en génétique, elle peut créer un stock pour diverses raisons. Par exemple, on pense que notre Terre est un laboratoire expérimental pour les extraterrestres. Ces maîtres génétiques unissent-ils notre ADN à l'ADN extraterrestre, nous offrant ainsi une amélioration génétique ? De nouvelles lignes d'évolution humaine sont-elles en train d'être créées afin que nous puissions retourner dans le cosmos en tant qu'êtres pleinement conscients, prêts à participer aux prochaines réalités ? Deviendrons-nous alors les dieux technologiques de l'hybridation avec des races plus jeunes à travers le cosmos ? Les réponses à ces questions, et bien d'autres, sont explorées tout au long du livre.

Enfin, des annexes sur l'alignement galactérien et la technologie des vaisseaux, la loi cosmique et la terminologie d'un autre monde aident à expliquer ce qui se trouve au-delà du rideau cosmique. Vous découvrirez ici les technologies spirituelles hautement développées intégrées aux vaisseaux spatiaux extraterrestres, ainsi que les lois et dimensions cosmiques qui régulent l'univers. Bien que ces concepts futuristes puissent remettre en question votre système de croyance, une chose est sûre : votre curiosité insatiable s'éveillera, implorant plus de réponses, en particulier à la plus grande question de toutes : quel est le sens de la vie ?

Une fois que notre monde rejoindra la société universelle, notre compréhension de la façon dont ces races pensent sera pour nous un grand avantage. Nous saurons à quelles races faire confiance, à quelles races il faut se méfier et comment procéder une fois que l'intégration cosmique aura commencé au grand jour.

Craig
Campobasso Los
Angeles, California

Partie 1

RACES EXTRATERRESTRES HUMAINES

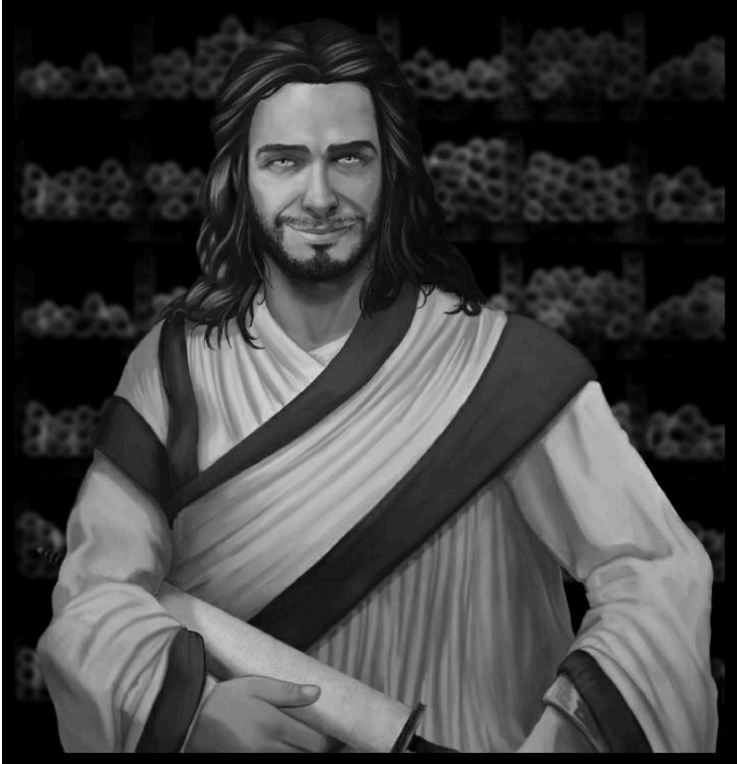

Mikos

Agarthiens (Agarthans)

Origine universelle: Les Agarthans sont des habitants de l'intérieur de la Terre. Il s'agit d'une société très avancée composée d'anciens Lémuriens et Atlantiens qui sont entrés dans la clandestinité, avertis de la destruction de leurs civilisations de surface. Ils ont choisi de s'isoler et d'évoluer dans la tranquillité et la paix. Le réseau Agarthan est un conseil d'administration unifié composé d'anciens anciens et de conseils. La capitale de l'Agartha est Telos, située sous le mont Shasta, en Californie du Nord. Une autre ville majeure dans sa culture est Catharia.

Caractéristiques physiques: Les Agarthans ne se distinguent pas des humains sur Terre, à l'exception d'un point : ils sont beaucoup plus grands, certains atteignant quinze pieds ou plus.

Système de croyance: Étant une société spirituellement élevée, les Agarthans croient en la Loi cosmique de l'Un. Ce sont des étudiants de la Hiérarchie Angélique et de l'Ordre de Melchisédek. La Hiérarchie Angélique comprend diverses classifications d'anges et leurs devoirs universels. L'Ordre de Melchisédek est l'université spirituelle la plus avancée de l'univers. Il y a 490 planètes qui s'étendent dans l'espace ; une magnifique ville de sphères. Chaque monde enseigne un sujet différent aux étudiants cosmiques. Lorsque les étudiants terminent leur scolarité planétaire sur Terre, par exemple, leur âme retournera à Melchisédek pour poursuivre ses études. Puis c'est parti pour un autre monde, une autre aventure, qui saura rassasier ce que l'âme a soif d'apprendre. La Hiérarchie Angélique et l'Ordre de Melchisédek sont des Administrations Divines.

Les civilisations intérieures de la Terre disent que chaque planète est creuse et que des civilisations avancées vivent à l'intérieur de ces mondes. On dit aussi que le soleil est creux.

Mikos et la bibliothèque de Porthologos

Mikos, un homme de quinze pieds de haut, est le gardien de la bibliothèque multidimensionnelle de Porthologos, d'une superficie de 456 milles carrés, dans la ville de Catharia, située au centre de la Terre creuse, sous la mer Égée. Les marches menant à la bibliothèque sont en albâtre blanc incrusté de cristaux et de diamants. Ces pierres précieuses sont un élément essentiel de l'architecture de Catharia, car

leurs propriétés spirituelles ajoutent de l'énergie et de la vie à l'atmosphère et à l'aura des gens.

Cette bibliothèque contient non seulement toute l'histoire de la Terre, mais aussi de l'univers. Les enregistrements sont stockés sur des lames de cristal ou des plaques de telonium, un ancien métal indestructible, et peuvent être visualisés sur un système avancé de projection de cristaux, soit sur un petit écran holographique, soit dans un mini-théâtre. Les Agarthiens et les citoyens cosmiques pourront consulter les archives, et une fois que les habitants de la surface seront pleinement conscients, eux aussi auront accès à la bibliothèque.

Il y a des portails dans la bibliothèque, une sorte de station de passage, permettant aux voyageurs à travers les galaxies d'aller et venir. L'ADN d'une personne, déjà codé en tant qu'être pleinement conscient, est le seul ticket requis pour l'entrée. Les habitants de la surface terrestre peuvent visiter en appelant Mikos avant de s'endormir et demander une visite dans leur corps astral.

Agenda cosmique : Telos n'est que l'une des 120 villes souterraines dont la mission unifiée est de nous aider à prendre conscience de notre pleine conscience et à nous élever. À ce moment-là, toutes les civilisations du haut et du bas deviendront une seule Terre Unie. Les Agarthiens veulent également que nous sachions qu'une multitude d'êtres issus de cultures à travers l'univers sont là pour nous aider à élever notre conscience, afin que nous devenions nous aussi membres de la société universelle et connaissions la splendeur de l'unité.

Les Agarthans sont membres de l'Alignement Galactérien des Peuples et Planètes de l'Espace, une alliance universelle qui œuvre pour le bien de toute espèce universelle.

Technologie: Les flottes argentées des Agarthans sont des engins en forme de disque qui s'aventurent dans l'atmosphère terrestre pour étudier le monde à l'aide d'un système informatique organique à base d'acides aminés classé comme entités conscientes au niveau de l'avatar. Ces ordinateurs biologiques sont reliés entre eux dans tous les systèmes solaires de notre galaxie et dans le réseau Agarthan. Les lectures sont transmises à l'ensemble de leur flotte, à ceux qui commandent les opérations terrestres, ainsi qu'à l'Alignement Galactérien pour traitement et consultation.

Aux pôles Nord et Sud, les ouvertures sont protégées des visiteurs indésirables par un champ de force magnétique et camouflées par une couverture nuageuse. Les ouvertures sont si larges que les plus grands

vaisseaux-mères des Agarthans sont capables de se glisser à l'intérieur de la Terre avec grâce et facilité.

Leurs ports spatiaux se trouvent juste à l'intérieur des ouvertures polaires et s'étendent sur des kilomètres et des kilomètres, et les jardiniers célestes ont créé un paradis virtuel en utilisant des motifs circulaires entrecoupés de fleurs, d'herbes, de buissons, d'arbres, d'étangs et de cascades.

Les véhicules électromagnétiques sont utilisés pour se déplacer dans les villes, et les trains à grande vitesse électromagnétiques relient les villes souterraines les unes aux autres. Tous les véhicules lévitent à quelques centimètres du sol.

Les métros et les murs de la ville ont une élasticité intégrée suffisamment solide pour résister au tremblement de terre le plus puissant.

Outre le soleil central naturel qui émane du cœur de la Terre, les Agarthiens utilisent l'énergie gratuite pour éclairer leurs villes, leurs maisons et leurs tunnels. Pour créer la lumière naturelle du soleil dans les villes où le soleil central n'est pas disponible, ils associent des cristaux à l'électromagnétisme pour générer un petit soleil. Ce spectre complet d'éclairage offre une abondance de puissance.

Capacités de conscience : Les Agarthans sont des êtres pleinement conscients, souverains et télépathiques. Ils parlent aussi le langage de la lumière. Ils ont une conscience unitaire et ont un dicton puissant : « L'harmonie rétablit le flux de l'abondance. »

Capacité dimensionnelle : Les conseils du Réseau Agarthan disent que la Terre entrera directement dans la cinquième dimension parce que la quatrième n'existera plus, car elle est supprimée par le Corps Angélique dans le cadre de notre plan d'ascension accélérée.

Altariens (Altarians)

Origine universelle : Les Altariens appartiennent à la constellation de l'Aquila. Les mondes habitables à proximité immédiate abritent d'autres humanoïdes, reptiliens et Gris. Les Altariens cohabitent très bien avec les autres races.

Caractéristiques physiques: Les Altariens ne se distinguent pas des humains de la Terre, bien qu'ils soient plus grands : les hommes mesurent de six à neuf pieds. Les femmes mesurent entre cinq pieds neuf et sept pieds. Les Altariens sont une belle race ; les hommes ont un corps tonique et musclé et les femmes sont voluptueuses. Bien que la plupart aient la peau claire, certains tons de peau des Altariens vont du bleu, du vert, du beige et du marron, à une variété d'autres teintes, issues de croisements avec d'autres races humaines. Le spectre des tons chair est un phénomène naturel au sein des nations étoilées.

Les Altariens étudient également les couleurs des soleils et des étoiles des systèmes planétaires pour comprendre comment la fréquence de la lumière dénote nos différentes pigmentations cutanées.

Système de croyance: Les Altariens sont une race très intelligente, sage et instruite, et ils suivent la Loi Cosmique de l'Un. Ils étudient les sciences et la philosophie naturelle. Il est dans leur nature d'analyser des questions fondamentales sur la création, d'étudier d'autres sociétés humaines à travers l'univers et de noter les similitudes et les différences dues à la culture et à l'environnement.

Les Altariens croient que l'univers est une symphonie et que nous en sommes les instruments. Alors que nous apprenons de planète en planète, en élevant notre octave, notre fréquence, le chant de notre âme, qu'au temps divin, nous maîtriserons finalement la composition entière.

Agenda cosmique: Les Altariens sont membres de l'Alignement Galactérien et participent au programme Melchizedek Star Seed. Les Altariens deviendront nos professeurs cosmiques une fois que nous serons une race pleinement consciente.



Femelle Altarienne

Dans les années cinquante, les Altariens ont contacté les représentants du gouvernement américain et leur ont demandé de révéler leur existence et celle de la vie dans l'univers. Le gouvernement a refusé.

Technologie: Les Altariens ont des vaisseaux-mères galactériens, des vaisseaux spatiaux, des vaisseaux de pensée, des vaisseaux de flotte et des vaisseaux éclaireurs. Tous leurs centres d'artisanat et de commandement utilisent des superordinateurs biologiques. Tous les vaisseaux sont capables de voyager à travers des entonnoirs spatio-temporels et le continuum de l'espace intérieur.

Les modes de transport de leur monde d'origine sont des portails de téléportation conçus pour un ou des groupes de toute taille. Ils disposent également de bus aériens fonctionnant grâce à des courants magnétiques.

Capacités de conscience : Les Altariens sont des êtres pleinement conscients et souverains. Ce sont des télépathes sympathiques ; ils ressentent une profonde profondeur de l'histoire de l'âme des autres et en reconnaissent la beauté.

Les Altariens explorent le cosmos et les couches dimensionnelles en voyageant astral en groupe. Cela les conduit vers des territoires dans leur propre dimension qu'ils souhaitent étudier et explorer.

Capacité dimensionnelle : Les Altariens ont un commandement sur plusieurs royaumes. Ils sont capables de réassembler leur corps physique ou toute matière d'un endroit à un autre grâce à une stimulation moléculaire des codes lumineux. Ils peuvent transformer une civilisation entière en un vaisseau-mère en moins d'une seconde.

Certains Altariens viennent du futur dans notre espace-temps



Être andromédien

Andromédiens (Andromedans)

Andromédiens : Les Andromédiens sont ainsi nommés parce qu'ils proviennent du système stellaire d'Andromède..

Caractéristiques physiques: Les Andromédiens sont des humains bleus sans poils classés en trois catégories : femelle, mâle et androgyne. Les femelles mesurent entre cinq et six pieds; les hommes ont entre cinq neuf et six six ans ; les êtres androgynes sont dans la gamme de taille des mâles et des femelles. Les Andromédiens constituent une belle classification d'êtres ; leur cœur a en fait l'impression que des étoiles célestes sont vivantes dans chaque chambre, magnétisant tout ce avec quoi elles entrent en contact, pour faire l'expérience du véritable nirvana.

Système de croyance: Les Andromédiens croient en la Loi Cosmique de l'Un. En tant que membre de l'Alignement Galactérien, les Andromédiens sont au sommet de l'amour inconditionnel et conseillent les nations stellaires. Les vingt-quatre anciens du trône sont situés dans la grande ville de Beta Andromedae à Andromède. Ils conseillent les maîtres enseignants et les pères des constellations de chaque nation stellaire pour résoudre les problèmes relevant de leur juridiction spatiale.

Agenda cosmique : Les Andromédiens s'efforcent d'embrasser toute vie avec grâce, dignité et amour ; partager la connaissance et la sagesse cosmiques; et pour aider les âmes prêtes à avancer vers la grandeur et les niveaux de la conscience universelle. Leur culture englobe toutes les classes de maîtres enseignants, qu'elles soient atteintes par l'ascension ou par le statut créé.

Les Andromédiens participent au programme Melchizédek Star Seed. Lorsque la Terre effectuera le changement dimensionnel vers la pleine conscience, eux, ainsi que les autres Galactériens, deviendront nos professeurs cosmiques, nos mentors suprêmes de connaissance et de sagesse. Ils sont recherchés en raison de leur diplomatie avec tous les mondes.

Technologie: Les Andromédiens possèdent des vaisseaux-mères galactériens, des vaisseaux spatiaux, des vaisseaux de pensée, des vaisseaux de flotte et des vaisseaux éclaireurs. Tous leurs centres d'artisanat et de commandement utilisent des superordinateurs biologiques. Tous les vaisseaux sont capables de voyager à travers des entonnoirs spatio-temporels et le continuum de l'espace intérieur. Les Andromédiens ont des centres de commandement galactiques stationnés au-dessus et au-dessous de la Terre.

Les anciens maîtres de leur civilisation voyagent à bord de véhicules Merkabah. Ils créent un moyen de transport autour d'eux-mêmes pour parcourir de courtes distances ou entrer dans les tours stellaires (portails spatiaux) pour voyager vers d'autres secteurs de l'univers. Cette dernière se déroule dans leur grande ville de Beta Andromadae..

Capacités de conscience : Les Andromédiens sont des êtres pleinement conscients et souverains et constituent l'une des races les plus spirituellement avancées de notre univers.

Ils parlent le langage de l'essence de lumière. Ils sont également capables de télépathie holographique : ils utilisent leur troisième œil comme projecteur pour projeter leur histoire personnelle afin que d'autres puissent la regarder en technologie 5D, une perception de la profondeur si réelle qu'il faut la voir pour y croire.

Capacité dimensionnelle : Cette race a un commandement multi-royaumes. Ils sont capables de réassembler leur corps physique ou toute matière d'un endroit à un autre grâce à une stimulation moléculaire des codes lumineux. Ils peuvent transformer une civilisation entière en un vaisseau-mère en moins d'une seconde.

Certaines races andromédiennes arrivent dans notre espace-temps depuis le futur.

Vingt-quatre anciens d'Andromède

Origine universelle : Les anciens d'Andromède résident sur la planète Callonus dans la grande ville de Beta Andromedae, également connue sous le nom de Merkabah Star Station 144. Ils sont souverains sur vingt-quatre vastes territoires qui surveillent 144 000 territoires, dont la Terre et les amas d'étoiles des Pléiades. à part. La Great Star Station possède un jardin futuriste de tours d'étoiles, des portails reliant des portails à travers l'univers, une escale pour les maîtres enseignants lorsqu'ils rendent visite aux anciens.

Caractéristiques physiques : Les anciens d'Andromède, douze femmes et douze hommes, sont des dieux et déesses célestes humains. Ils ont une gamme de tons de peau. Certains ont des cheveux et d'autres sont glabres.

Système de croyance : Les anciens d'Andromède sont une pure conscience divine. Ils gouvernent les programmes Living Light et les distribuent à l'Angelic Corp pour les disperser dans toute la Création et aux secteurs plus jeunes pour de nouvelles créations. Ils sont les scribes divins de la Loi Cosmique Une.

Agenda cosmique : Les anciens d'Andromède sont le summum des organes directeurs de l'univers. Ils encadrent les maîtres enseignants ascensionnés et créés dans tous les domaines de la vie qui concernent leur constellation ou leur sphère planétaire. Ils se concentrent actuellement sur les programmes de sensibilisation de la Terre et travaillent en étroite collaboration avec les alignements Galactériens et Star Seed.

Technologie : Les anciens d'Andromède voyagent à bord de véhicules Merkabah. Ils créent un moyen de transport autour d'eux-mêmes pour parcourir de courtes distances ou entrer dans les tours stellaires (portails spatiaux) pour voyager vers d'autres secteurs de l'univers. Cette dernière se déroule dans leur grande ville de Beta Andromadae.

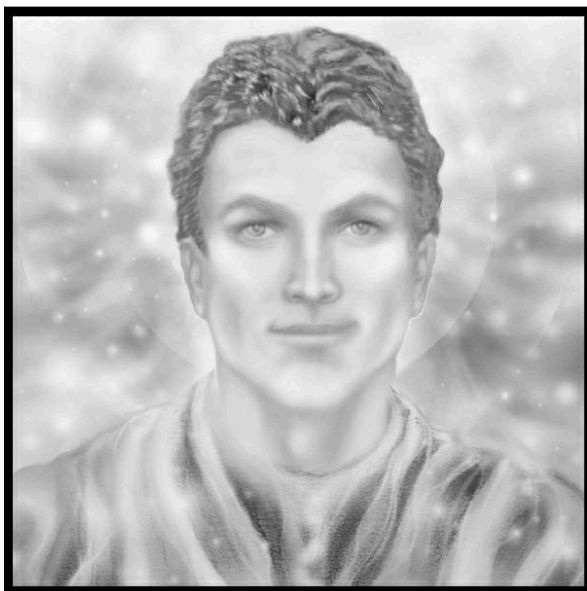

Les aînés Elizolet et Arramann, les principaux intervenants

Capacités de conscience : Les anciens d'Andromède ont un avatar et une conscience solaire. Ils parlent le langage de l'essence de lumière. En raison de leur stature spirituelle élevée, ils utilisent des canaux télépathiques avancés connus sous le nom de courbure des ondes coagulaires pour envoyer des messages à travers l'univers ou à travers des flux temporels, contrairement aux limitations habituelles des distances télépathiques.

Capacité dimensionnelle : Les anciens d'Andromède sont multidimensionnels.

Ils sont capables de porter une couche dimensionnelle comme un vêtement.



Archange Michel

Corps angélique (Angelic Corps)

Origine universelle : Le Corps Angélique est originaire de l'Île du Paradis, située au centre de toute la création.

Caractéristiques physiques : Le Corps Angélique est une multiplicité d'êtres créés universellement dont l'apparence physique reflète les cultures de tout l'univers.

Système de croyance : Les anges de toutes classes travaillent pour la Source de toute existence, pour l'Architecte invisible de la création, pour Dieu, quelle que soit votre croyance. Chaque être a reçu un corps pour accomplir les bonnes actions afin de faire passer son étincelle de l'informe à la forme. Les séraphins, par exemple, guident l'homme sur le chemin de la vie expérimentielle pour accroître la croissance de l'âme, pour finalement traverser et monter d'une planète d'apprentissage à une planète d'apprentissage. Accepter les conseils angéliques est un exploit courageux pour l'étudiant, car cela signifie que la vie ne sera pas facile. Mais choisir de gravir une montagne escarpée avec la leçon à portée de main, puis d'atteindre le sommet de la montagne, est gratifiant pour l'âme. La confiance se construit et les récompenses spirituelles sont abondantes. Les mortels se voient également attribuer des anges gardiens, qui supervisent le voyage de l'âme supérieure et l'aident depuis les royaumes invisibles. Les anges au service du ministère s'occupent quotidiennement de l'individu derrière le voile.

Agenda Cosmique : Le Corps Angélique maintient l'étalonnage et la Lumière Vivante à travers l'univers, et assiste également ses créatures en dispensant des programmes de Lumière Vivante aux mondes prêts à s'élever et à sortir de la dualité.

Le Corps Angélique supervise l'Alignement Galactérien. Ils travaillent à l'unisson avec l'Université de Melchisédek dans le système Mira, le royaume où les programmes Living Light sont dispersés.

Technologie : Les Corps Angéliques sont les architectes de la technologie spirituelle avancée et les intègrent dans des mondes prêts à être améliorés.

Capacités de conscience : Le Corps Angélique parle le langage de l'essence de lumière. Les anges (êtres créés) ont le plein pouvoir et la volonté divine. Ils peuvent créer n'importe quoi, se téléporter n'importe où, guérir avec une pensée, ramener les morts d'un simple toucher et envoyer un

message télépathique ou holographique à travers les superunivers. Leur divinité, leur pouvoir et leur amour inconditionnel sont illimités.

Les êtres créés ne sont pas nés de l'homme et de la femme mais créés à partir de la divinité. Ils n'ont pas de nombril. Les Fils du Paradis tels que l'Archange Michel et d'autres archanges, anges, dieux et déesses entrent tous dans cette catégorie. Certains êtres créés sont créés en tant qu'adultes, tandis que d'autres sont créés en tant que nourrissons et confiés à des parents célestes et dévoués pour les élever. Il faut des parents spéciaux pour élever un être créé. La conscience et le pouvoir avancés des enfants nécessitent un développement et une éducation appropriés.

Capacité dimensionnelle : Le Corps Angélique, en fonction de sa classification, peut entrer dans plusieurs dimensions, univers ou superunivers. Une fois affectés à un univers spécifique, ils y resteront jusqu'à ce que leur mission soit terminée, bien qu'ils puissent voyager à travers l'espace et le temps pour recueillir des informations pertinentes pour leurs tâches.

Antariens (Antarians)

Origine universelle : Les Antariens sont originaires d'Antarès, ou Alpha Scorpii, l'étoile rouge vif marquant le cœur du scorpion dans la constellation du Scorpion.

Caractéristiques physiques : Les Antariens ne se distinguent pas des humains terrestres, bien qu'ils soient un peu plus grands. Les femmes mesurent entre six et sept pieds et les hommes entre sept et neuf pieds. Leur teint va du blanc à l'olive, en passant par le brun ou une couleur cuivrée unique. C'est une race en forme et plutôt attractive.

Système de croyance : les Antariens suivent la loi cosmique de l'Un. Ils croient que nous sommes le miroir les uns des autres et traitent donc tous ceux avec qui ils entrent en contact avec honneur, respect et amour. Leur capacité à expérimenter et à regarder par la fenêtre de chaque âme, à comprendre l'histoire de leur âme, les rend humbles. Ils croient que l'univers est notre maître enseignant et que nous sommes ses élèves ; que notre conscience deviendra finalement identique à l'univers et fusionnera avec lui. Mais tandis qu'ils/nous nous élevons à travers les dimensions, ils/nous devenons les maîtres enseignants des races plus jeunes. Il n'y a pas de seuil d'apprentissage ; chaque être est en constante évolution.

Agenda Cosmique : Les Antariens font partie de l'Alignement Galactérien et participent au Programme Melchisédek Star Seed, qui se concentre actuellement sur l'éveil de la conscience sur Terre et la préparation à un changement dimensionnel. Une fois que les êtres terrestres seront pleinement conscients, ils deviendront, ainsi que les autres Galactériens, nos professeurs cosmiques.

Les Antariens assistent depuis un royaume supérieur, les dimensions élevées – leur foyer, réduisant leur énergie pour interagir avec les humains sur la vie ailleurs. Ils aident les graines d'étoiles dans leur développement spirituel à travers des états de rêve, des téléchargements dans la conscience et des visites astrales.

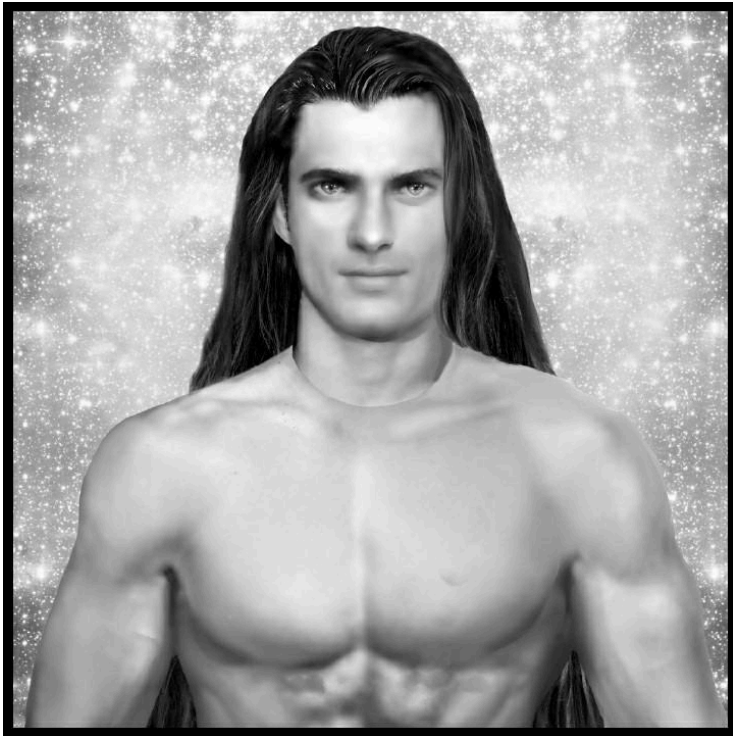

Antarien mâle

Technologie : Les Antariens ont accès aux vaisseaux-mères, vaisseaux spatiaux, vaisseaux-pensées, vaisseaux de flotte et vaisseaux éclaireurs galactériens. Tous leurs centres d'artisanat et de commandement utilisent des superordinateurs biologiques. Tous les vaisseaux sont capables de voyager à travers des entonnoirs spatio-temporels et le continuum de l'espace intérieur.

Les Antariens, comme les autres nations stellaires, ont accès aux codes créationnels des univers. Ces principes sont incorporés dans la technologie générale d'alignement galactérien. Les nations vedettes modifient la technologie en fonction de leurs préférences collectives. Les Antariens, par exemple, incorporent les propriétés curatives de la lumière, en adaptant sa fréquence, son son et sa couleur à des royaumes supérieurs, et en illuminant les parois métalliques argentées de leur vaisseau. Les murs sont interactifs et se connectent au cerveau du navire. Tout ce qu'un Antarien a à faire est d'y

connecter ses pensées et de créer à volonté tout ce qu'il désire. De la nourriture aux vêtements en passant par les voyages à bord du vaisseau et au-delà des divisions universelles, les vaisseaux spatiaux antariens créent une expérience transcendante.

Capacités de conscience : Les Antariens sont des êtres pleinement conscients, souverains et télépathiques. Vivant dans les royaumes supérieurs, certains Antariens sont des êtres de lumière ou sont un mélange d'esprit et de physique. Ils sont capables d'interagir de manière transparente entre les densités.

Les Antariens aident les graines d'étoiles avec des zones malades du corps, des surcharges mentales et un système de croyance qui s'effondre à mesure que l'élévation spirituelle augmente. Ils concentrent la lumière à travers leur troisième œil et peuvent guérir instantanément grâce à leur concentration mentale.

Capacité dimensionnelle : commandement multi-royaumes. Les Antariens sont capables de réassembler leur corps physique ou toute autre matière d'un endroit à un autre grâce à une stimulation moléculaire des codes lumineux. Ils peuvent transformer une civilisation entière en un vaisseau-mère en moins d'une seconde.

Certains Antariens viennent du futur dans notre espace-temps ; ils voyagent astralement pour visiter les graines d'étoiles sur Terre dans la troisième dimension.



Anunnaki mâle

Anunnaki

Origine universelle : Les Anunnaki sont une ancienne génération de dieux de la planète Nibiru, qui dans le dictionnaire sumérien se traduit par Jupiter. Le nom Anunnaki vient de An, le dieu sumérien du ciel.

Caractéristiques physiques : Les Anunnaki sont des géants comparés à l'homme d'aujourd'hui, au teint olive et aux yeux sombres. Les hommes portent leurs cheveux longs en vagues douces, avec de longues barbes bouclées en rangées, coiffées à la perfection. Les femmes ont des cheveux longs et ondulés et s'habillent comme les déesses grecques. Ils possèdent une force surhumaine et ont des présences puissantes.

Système de croyance : Les Anunnaki croient au service de soi. Ils ont été reconnus coupables d'avoir enfreint de nombreuses lois cosmiques, notamment la création d'une race d'esclaves sur Terre par manipulation génétique.

Agenda cosmique : Il y a quatre cent cinquante mille ans, les Anunnaki sont venus sur Terre à la recherche d'or, un élément nécessaire pour réparer leur atmosphère fragile. Nibiru, leur monde, était menacé par les radiations de leur soleil. Ils se sont installés en Sumérie. Grâce à des manipulations génétiques, ils ont créé une race d'esclaves pour extraire de l'or. De retour chez eux, ils ont transformé l'or en une modification liquide de la lumière et l'ont recouvert de leur atmosphère pour protéger la lumière solaire nocive. Finalement, ils ont quitté la Terre avec leur pool génétique de vibrations inférieures continuant d'évoluer.

On dit que les Anunnaki reviendront sur Terre ; car la loi cosmique de cause à effet est la croissance dans le temps, et ils sont responsables de leurs créations humaines. D'autres disent que les Anunnaki sont déjà là et maintiennent le contrôle de l'évolution humaine par l'intermédiaire de groupes d'élite secrets.

Certains disent que les Anunnaki sont des reptiliens humains ou influencés par les reptiles. On dit que les Draconiens et les Anunnaki se disputent la domination de la Terre. Ou les Draconiens et les Anunnaki sont-ils une seule et même personne ?

Aujourd'hui, les passionnés d'extraterrestres affirment que les Anunnaki ont enfin accepté leurs erreurs et font tout leur possible pour corriger leur karma.

Technologie : Les Anunnaki possèdent de formidables espaceurs, des vaisseaux-mères conçus avec plusieurs villes, répliques de leurs civilisations

passées. Leurs vaisseaux de flotte sont constitués de deux demi-dômes qui forment une forme ovale. En mode transport, de minuscules palpeurs organiques s'extraient du centre du navire pour détecter les vibrations universelles. Une fois que le vaisseau a trouvé son octave de résonance, il se propulse dans le monde de l'antimatière, dans d'anciens couloirs hyperspatiaux secrets créés par leurs ancêtres il y a longtemps, pour une téléportation instantanée à travers les divisions universelles.

Ils préfèrent voyager incognito pour éviter d'être détectés par les yeux hyperalertes de l'alignement galactérien.

Capacités de conscience : Les Anunnaki apprécient le statut d'être créé. Leur pouvoir divin a considérablement diminué au fil du temps à cause de leur ego. Mais ce qu'ils étaient capables de faire avec le pouvoir de leur esprit, ils le remplacent lentement par la technologie.

Capacité dimensionnelle : Ils sont capables de vivre et de voyager jusqu'au sixième royaume.

Apuniens (Apunians)

Origine universelle : Les Apuniens sont originaires d'Alpha Centauri, l'une des étoiles les plus brillantes du ciel austral, qui se trouve dans la constellation du Centaure. Les premiers signalements de ces extraterrestres humains ont eu lieu dans les Andes péruviennes au début des années cinquante. Les habitants des Andes, le peuple Quechua, sont entrés en contact avec les Alpha Centauriens et les ont nommés Apuniens en l'honneur des montagnes. Apu en quechua signifie « Seigneur, protecteur et esprit des montagnes ».

Caractéristiques physiques : Les Apuniens sont une race attrayante d'apparence nordique et sont fondamentalement impossibles à distinguer des humains terrestres, sauf qu'ils sont plus grands. Les femelles mesurent six pieds cinq à neuf pieds. Les mâles mesurent entre six pieds neuf et douze pieds.

Système de croyance : les Apuniens suivent la loi cosmique de l'Un. Ils sont conscients du moi/sur-âme supérieur et de la réalité transcendante qui unifie l'ensemble de la Création. Les Apuniens disent qu'il existe 1 019 000 civilisations dans l'univers.

Agenda cosmique : Ils sont passés maîtres dans l'art de transformer l'énergie négative. Ils embrassent un service complet envers les citoyens de tous les mondes et se considèrent comme frères et sœurs de tous. Ils sont les protecteurs des races plus jeunes et respectueux de toute vie, et prennent soin de toutes les vies sensibles de la même manière. Ces mots ne font pas partie de leur vocabulaire : avantage, favoritisme, préférences, privilège. Les Apuniens ressentent une connexion profonde pour nous aider à élever notre vibration vers une conscience supérieure, car ils ont fusionné leur propre conscience avec leur moi supérieur, pour finalement obtenir un accès complet à une conscience universellement éveillée et consciente. Ils visitent notre monde depuis très longtemps, choisissant des contactés basés sur leur cœur pour faire connaître leur existence et leur message d'amour fraternel.



En haut : Mâle Apunien ; En bas : Femelle Apunienne

Les Apuniens aident les régions pauvres du Pérou en guérissant leurs malades et en faisant pleuvoir leurs récoltes, entre autres actes humanitaires. Le contacté et auteur apunien Ricardo Gonzalez précise qu'ils n'exagèrent pas, en disant : « Les extraterrestres peuvent nous soutenir, mais ils ne résoudre jamais nos problèmes. Le vrai contact est avec nous-mêmes.

Technologie : Les Apuniens possèdent un assortiment impressionnant de vaisseaux-mères, de vaisseaux spatiaux, de vaisseaux-pensées, de vaisseaux de flotte et de vaisseaux éclaireurs galactériens. Tous leurs centres d'artisanat et de commandement utilisent des superordinateurs biologiques. D'autres navires ont la forme d'oiseaux ailés, de papillons, de cylindres, de poires et de feuilles de trèfle. Leurs écrans d'affichage peuvent reculer et avancer dans le temps, projetant le passé historique de toute planète ou personne qui se tient devant l'écran, y compris les images des pensées d'une personne.

Les Apuniens peuvent contacter d'autres mondes via une bulle spatio-temporelle créée artificiellement qu'ils appellent Xendra. Le Xendra est l'endroit où leur réalité physique et notre réalité physique convergent pour se rencontrer et converser. Considérez-le comme un portail lumineux semi-orbé au-dessus du sol entre deux mondes.

Les Apuniens se déplacent sur leur planète grâce à un appareil de lévitation relié à leur ceinture, leurs chevilles et leurs poignets. L'appareil regorge d'ions positifs et, lorsqu'il est utilisé, son poids se condense, lui permettant de se déplacer à la vitesse requise. Ils peuvent voler dans les airs, s'arrêter en un rien de temps, se déplacer horizontalement ou verticalement, s'élever ou descendre.

Capacités de conscience : Les Apuniens sont des êtres pleinement conscients, souverains et télépathiques.

Ils peuvent guérir les malades en condensant la plus petite particule entre le vide et la matière, puis régénérer les cellules pour parfaire l'harmonie et la santé. Ils ont atteint une immortalité presque parfaite en possédant la connaissance de la déconstruction de l'atome dans ses plus petites parties et en maîtrisant les ions positifs. Ils protègent et améliorent toute la vie cellulaire chaque fois que cela est permis et possible.

Les Apuniens ont la capacité innée de contrôler la nature. Ils sont également télékinésiques, capables de déplacer des objets grâce à la puissance de leur esprit. Ce sont des experts en lévitation lors de la construction de leurs villes.

L'un de leurs plus grands traits de caractère est qu'ils se transmettent quotidiennement de l'amour, renforçant ainsi le lien humain et assurant le bonheur de l'ensemble de la population.

Capacité dimensionnelle : Les Apuniens sont des êtres multidimensionnels. Ils sont capables de réassembler leur corps physique ou toute matière d'un endroit à un autre grâce à une stimulation moléculaire des codes lumineux.

Certaines races Alpha Centauri, comme les Apuniens, arrivent dans notre espace-temps depuis le futur.

Arcturiens (Arcturians)

Origine universelle : Les Arcturiens viennent d'Arcturus, une étoile géante rouge de l'hémisphère nord du ciel terrestre et l'étoile la plus brillante de la constellation de Boötes (le berger).

Caractéristiques physiques : Les Arcturiens mâles et femelles semblent quelque peu uniformes, avec de légères variations dans leurs caractéristiques et des hauteurs de dix à douze pieds. Leurs corps sont minces, avec des bras et des jambes dégingandés. Lorsqu'ils marchent, ils glissent avec élégance. Leur peau est bleue ou blanc laiteux. Ils ont de grands crânes avec de petits nez et bouches. Les Arcturiens sous des formes de densité plus élevée sont ceux de la lumière et de la conscience. Selon leur densité, leur apparence change. Plus la densité est élevée, plus ils deviennent légers.

Leurs grands yeux en forme d'amande ont une apparence humaine et couvrent tout le spectre des couleurs. Ils sont dotés d'une paire de lentilles bleues nictitantes pouvant couvrir tout l'œil, qui agissent comme un filtre de lumière et une barrière protectrice, comme des lunettes de soleil.

Système de croyance : Les Arcturiens croient en la Loi Cosmique de l'Un. Ils servent toute l'humanité en tant que gardiens de l'amour et de la lumière, du bon usage de la volonté, de la fusion des natures dualistes avec la paix intérieure. Ils partagent avec des civilisations volontaires comment intégrer leurs systèmes de croyances avant-gardistes et éprouvés et leur stabilité émotionnelle pour résoudre les conflits. Edgar Cayce a déclaré qu'Arcturus est l'une des civilisations les plus avancées de la galaxie. Les Arcturiens servent la Force Créatrice Suprême et protègent le caractère sacré de la vie tout au long de la création. Ils sont gouvernés par un conseil d'anciens.

Agenda Cosmique : Les Arcturiens font partie de l'Alignement Galactérien et participent au programme Melchizedek Star Seed. Les graines d'étoiles arcturiennes sur Terre utilisent la guérison holographique pour aider à créer des modèles pour l'expérience et l'ascension de cinquième dimension et de dimension supérieure. Ils aident à réharmoniser le cœur et l'esprit avec une fréquence de résonance naturelle de la lumière, ce qui aide également à soulager les symptômes de l'ascension.



Femme Arcturienne

Les Arcturiens ont des centres de commandement galactiques stationnés au-dessus et au-dessous de la Terre. Ils travaillent en étroite collaboration avec toutes les confréries et confréries de lumière, ainsi qu'avec les commandements galactiques au sein de l'Alignement Galactérien. Ils sont les gardiens de la conscience avancée dans ce théâtre universel et accordent à toutes les créatures l'accès à leur connaissance et à leur sagesse.

Ce sont de brillants diplomates entre nations vedettes et ont un effet serein et apaisant lorsqu'ils parlent et/ou visualisent des images pour révéler comment les deux points de vue pourront cohabiter pacifiquement. Après que des suggestions aient été faites pour panser les blessures, les Arcturiens mettent en lumière des visions futures d'un résultat harmonieux, qui est vu

et ressenti profondément par les deux parties, et est le catalyseur qui les incite à faire amende honorable. Les guérisseurs suprêmes arcturiens sont connus comme le cœur du cosmos pour leur philanthropie.

JJ Hurtak, dans The Book of Knowledge: The Keys of Enoch, décrit Arcturus comme une station intermédiaire (un centre de programmation) utilisée par les confréries physiques de la lumière pour superviser les nombreuses séries d'expériences avec des « êtres physiques ». Ils sont les concepteurs de certains des crop circles sur Terre, codant de nouvelles fréquences pour la planète et ses créatures.

Technologie : Les Arcturiens utilisent des vaisseaux-mères, des vaisseaux spatiaux, des vaisseaux de pensée, des vaisseaux de flotte et des vaisseaux éclaireurs galactériens. Tous les vaisseaux sont capables de voyager à travers les entonnoirs de l'espace-temps et le continuum de l'espace intérieur. Leurs progrès technologiques sont dus à des fréquences avancées dérivées de l'élévation spirituelle suprême. Bien qu'elles utilisent des vaisseaux galactériens, toutes les nations stellaires possèdent des variantes technologiques. Les vaisseaux spatiaux et les soucoupes arcturiennes sont uniques, car ils sont alimentés par la lumière, la géométrie sacrée et l'énergie cristalline alimentée par le soleil central. Ce sont leurs calculs géométriques de navigation qui les déplacent à travers l'espace, le temps et d'autres réalités. Ce sont des maîtres guérisseurs sonores et célestes et des experts en géométrie sacrée, et maîtrisent également la thérapie par les couleurs.

Capacités de conscience : Les Arcturiens sont des êtres pleinement conscients et souverains. Ils utilisent le langage de l'essence de lumière. Ce sont des télépathes holographiques et sympathiques, et sont capables d'accéder à la courbure des ondes coagulaires pour envoyer des messages à travers l'univers ou vers un autre, ou à travers des flux temporels, contrairement aux limitations habituelles des distances télépathiques. Ils possèdent le pouvoir de télékinésie. Certains viennent du futur dans notre espace-temps.

Capacité dimensionnelle : Les êtres arcturiens de cinquième et sixième dimensions travaillent principalement avec les programmes d'éveil de conscience de la Terre. Ils interagissent avec les êtres de lumière de leur propre race dans les dimensions élevées et avec les consciences collectives d'autres nations stellaires des neuvième et dixième dimensions. Les Arcturiens ont un commandement sur plusieurs royaumes. Ils sont capables de réassembler leur corps physique ou toute matière d'un endroit à un autre grâce à une stimulation moléculaire des codes lumineux. Ils peuvent transformer une civilisation entière en un vaisseau-mère en moins d'une seconde.

Ariens (Arians)

Origine universelle : Les Ariens viennent de la planète Arian, située dans le système Aldébaran dans la constellation du Taureau.

Caractéristiques physiques : Les Ariens ne se distinguent pas des races asiatiques sur Terre. Les femmes et les hommes sont minces et mesurent entre cinq pieds neuf et six pieds six. Leurs visages sont de forme ovale avec des traits attrayants et encadrés par des cheveux noirs brillants. Leurs yeux sont généralement bruns ou noirs et les tons de peau vont du doré au jaune en passant par le bronzage. Leur durée de vie est de plus de quatre mille ans.

Il existe une autre race asiatique, appelée Gne, originaire de la planète Pall, dans un système voisin, qui fait partie de leur équipage. La seule différence d'apparence est qu'ils ont un petit nez en forme de bourgeon.

Système de croyance : Les Ariens croient en la loi cosmique de l'Un. Ils croient que toutes les âmes sont constituées de la cellule primordiale et que, de ce fait, elles ne font qu'une. Leur conscience avancée leur permet de prendre conscience des royaumes invisibles et visibles de l'univers. Ils prospèrent en travaillant collectivement avec d'autres races, bénéficiant des liens de fraternité universelle.

Agenda cosmique : Les Ariens sont des explorateurs des galaxies et leurs membres comprennent des anthropologues, des psychologues, des biologistes, des généticiens et des spécialistes de la génétique. Ce sont des experts des langages intergalactiques – parlés ou télépathiques. Ils étudient des hommes et des femmes de diverses civilisations à travers l'univers et collectent du matériel génétique. Lorsqu'ils entrent en contact avec des civilisations plus jeunes, comme la Terre, ils partagent l'histoire de leur civilisation lorsqu'ils étaient en guerre avec d'autres mondes et comment ils ont surmonté leurs défis. Ils se sont battus pendant si longtemps et les pertes en vies humaines ont été telles qu'après d'innombrables années, les deux camps ont réalisé à quel point la guerre était inutile. Ils ont arrêté de fabriquer des armes et se sont regroupés. Ils ont évolué, exploré l'espace, rencontré leurs voisins planétaires et construit une communauté cosmique.



Femelle Arienne

Sur les mondes en conflit, un fils Melchisédek en situation d'urgence est dispersé pour servir d'intermédiaire entre les deux camps. Ces fils fonctionnent à de nombreux niveaux divers de l'univers, dans cette couche dimensionnelle et dans d'autres. Ils sont capables de réaliser l'impossible. On pourrait penser qu'ils sont le souffle même de Dieu lorsqu'ils sont en leur présence.

Technologie : Les vaisseaux de la flotte arienne utilisent deux moteurs à fusion qui fonctionnent dans le vide, leur permettant de voyager à travers l'univers de l'antimatière. Il faut deux semaines pour réchauffer leurs moteurs futuristes lorsqu'ils sont restés assis pendant un certain temps. Leurs vaisseaux-mères allongés sont basés sur la technologie galactérienne et possèdent des appendices extensibles à l'avant, au milieu et à l'arrière. De la pointe à la poupe, l'engin s'étend sur environ 2 691 pieds. Ils ont onze

autres races à bord de leur vaisseau-mère en provenance d'Aldebaran ou des systèmes voisins.

En tant que spécialistes des langues, ils disposent d'une boîte de traduction pour chaque langue galactique qu'ils ont rencontrée.

Les machines de guérison ariennes sont capables de séparer les corps physique et spirituel, puis de découper les éléments pertinents pour les visualiser. Une fois la source d'une maladie isolée, les couleurs et les sons sont alors utilisés pour une guérison instantanée.

Ils sont capables de faire pousser des membres de remplacement qui fonctionnent comme des membres naturels en utilisant le propre ADN du patient.

Ils créent également génétiquement de nouvelles espèces animales qui entretiennent une relation symbiotique avec l'environnement dans lequel elles évoluent.

Capacités de conscience : Les Ariens sont des êtres pleinement conscients et souverains. Leur casque télépathique amplifie les fréquences cérébrales 100 000 fois pour ouvrir des canaux de communication avec le supercalculateur biologique à bord de leur vaisseau.

Capacité dimensionnelle : Les Ariens sont multidimensionnels. Ils utilisent l'univers de l'antimatière pour voyager, réduisant ainsi le temps de trajet au minimum.

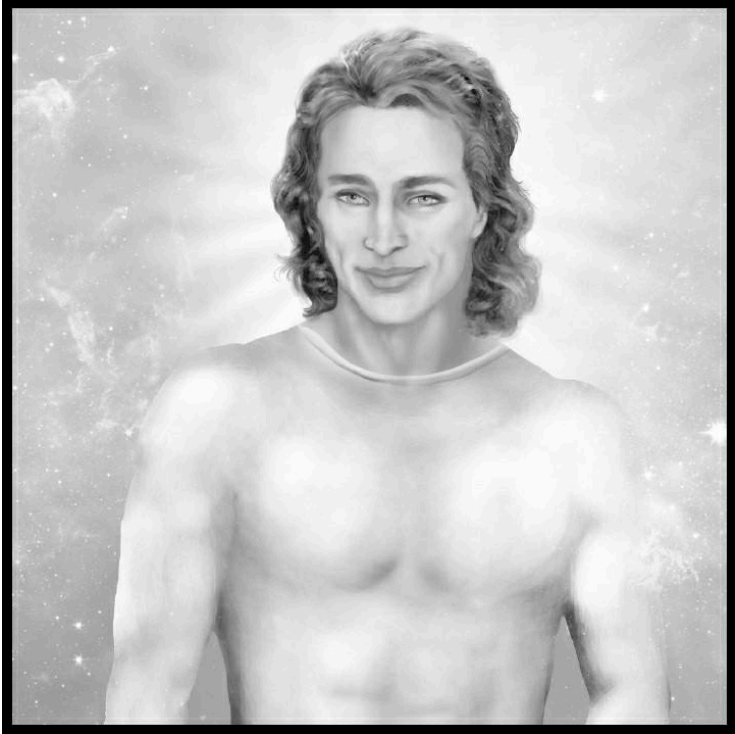

Mâle Cassiopéen

Cassiopiens (Cassiopeians)

Origine universelle : Les Cassiopées sont originaires de la constellation de Cassiopée.

Caractéristiques physiques : Les Cassiopéiens ne se distinguent pas des humains sur Terre, à l'exception d'une sangle transparente entre leurs doigts qui est imperceptible à moins que leurs doigts ne soient écartés. Cette fonctionnalité s'est développée au fil du temps, car ils sont de fervents nageurs et amoureux de la vie océanique. Leurs corps minces frôlent l'eau comme les dauphins glissent sur les vagues.

Système de croyance : Les Cassiopéiens croient en la Loi Cosmique de l'Un. L'eau est sacrée pour eux et est purifiée par les êtres créés sur leur monde et stockée dans des cuves en cristal de quartz clair. Les déesses méditent sur les cuves pour infuser le liquide d'amour. La pratique dévote des Cassiopéiens en matière de purification de l'eau leur a grandement bénéficié à l'intérieur et à l'extérieur. En interne, l'eau purifiée a activé une matrice cristalline dans les cellules sanguines qui leur confère une endurance contrairement à toute autre espèce. Son influence sur la structure cellulaire du cerveau a augmenté la capacité de stockage au-delà de 100 pour cent et les a classés parmi les surhumains.

Agenda Cosmique : Les Cassiopéiens font partie de l'Alignement Galactérien et participent au Programme Melchisédek Star Seed.

Ils étudient les océans sur leur monde et sur d'autres mondes. La communication avec les créatures marines se fait soit par le biais d'images télépathiques statiques ou animées, soit en parlant télépathiquement leur langage via un appareil d'extension mentale.

Les Cassiopéiens ont hâte de rencontrer leur famille élargie sur Terre. Beaucoup de membres de leur système sont stationnés dans des centres de commandement galactiques au-dessus ou en dessous de notre planète. Ils sont enthousiasmés lorsqu'ils mesurent la conscience planétaire dans son ensemble et témoignent de notre élévation spirituelle. Les graines d'étoiles de Cassiopée se concentrent généralement sur les problèmes environnementaux, notamment en débarrassant les océans de la pollution.

Technologie : Les Cassiopéiens possèdent des vaisseaux-mères, des vaisseaux spatiaux, des vaisseaux de pensée, des vaisseaux de flotte et des vaisseaux éclaireurs galactériens. Ils disposent également de navires spécialisés similaires à l'ingénierie spirituelle d'un navire Merkabah, basés sur les principes de la lumière liquide. Monter à bord de l'un de ces engins

permet de se sentir léger comme une plume et la clarté d'esprit est multipliée par mille. C'est comparé au nirvana.

Leurs vaisseaux-pensées, vaisseaux de flotte et vaisseaux éclaireurs sont tout aussi agiles dans l'eau que dans les airs, contrôlant totalement les éléments. Les Cassiopéens ont contribué à créer une technologie sous-marine utilisée dans tout le monde galactique.

Royaume. Dès l'entrée dans n'importe quel plan d'eau, un cocon de lumière glissant entoure l'engin, la barrière protectrice qui permet au navire de glisser facilement à travers le liquide. Il est également conçu pour ne pas perturber la vie océanique.

Tous leurs centres d'artisanat et de commandement utilisent des superordinateurs biologiques à base d'eau, comme s'il s'agissait de créatures vivantes de la mer. Tous les vaisseaux sont capables de voyager à travers des entonnoirs spatio-temporels et le continuum de l'espace intérieur. Ils développent un système de transport par trou de ver fabriqué à partir de lumière liquide, un fluide imprégné de conscience divine, capable de plier l'espace vers d'autres univers.

Leurs outils de guérison sont à base d'eau et de cristaux. Avec leur clarté mentale accrue, ils voyagent astralement vers des royaumes supérieurs et ramènent une lumière sacrée, des couleurs opalescentes brillantes, et infusent leurs baguettes de guérison, leurs lits et leurs chambres avec cette lumière sous forme liquide en apesanteur.

Capacités de conscience : Les Cassiopéiens sont des êtres pleinement conscients et souverains. En plus d'être d'astucieux télépathes, ils ont une capacité supplémentaire unique à leur race : lorsqu'ils parlent d'esprit à esprit, il existe l'attachement habituel aux sentiments de l'expérience, mais une autre dimension est ajoutée, une union consciente avec la Bibliothèque Vivante d'Akasha qui améliore l'expérience. histoire avec la quantité d'élévation spirituelle glanée dans la leçon de l'expéditeur. Le récepteur élève également près de la moitié de l'expéditeur, simplement en étant amené dans l'expérience d'une profondeur insondable de connectivité de l'âme.

Capacité dimensionnelle : Les Cassiopéens ont un commandement sur plusieurs royaumes. Les Cassiopéiens sont des experts en physique quantique. Ils comprennent que, comme les anneaux à l'intérieur d'un tronc d'arbre qui révèlent son âge, les plis dimensionnels universels remontent au début des temps. Les dimensions de ce théâtre universel sont infinies, tout comme la création du multivers.



Ceitan Mãe

Ceitans

Origine universelle : Les Ceitans sont issus de la constellation Cetus.

Caractéristiques physiques : Les Ceitans ne se distinguent pas des humains terrestres. Les femmes mesurent entre cinq et sept pieds et les hommes entre six et huit pieds. Leur race ressemble aux héritages espagnol, italien et amérindien sur Terre. Les couleurs de peau vont de l'olive au brun, en passant par le bronzage et le brun rougeâtre. La plupart de la population Ceitan a les cheveux foncés ou bruns. Bien qu'il s'agisse d'une race en forme, certains corps sont plus trapus que d'autres. Ils ont la même gamme de couleurs d'yeux sur Terre, mais la couleur la plus courante sur leur monde est le bleu royal.

Système de croyance : les Ceitans croient en la loi cosmique de l'Un.

Une partie du code d'éthique de la nation star consiste à vivre selon la loi naturelle. Lorsque l'on parvient à la connaissance directe qu'il est cocréateur de la Création, sa souveraineté dans le cosmos commence dans une étincelle de lumière. Les Ceitans se souviennent très bien du moment où leur monde a été activé jusqu'à la pleine conscience et du sentiment sublime qui s'est précipité dans leur cœur de la part des masses universelles qui les ont aidés. Ils nous soutiennent de tout cœur pendant notre transition vers l'endroit où ils se trouvent consciemment afin que nous connaissions également ce sentiment. Les Ceitans sont très orientés vers le cœur, choisissant l'amour pour révéler la sagesse, permettant à l'esprit intérieur de les guider tout au long de la vie.

Agenda cosmique : Les Ceitans croient, comme toutes les nations stellaires, que la connexion spirituelle avec l'univers est le fondement de l'amour fraternel, le ciment qui lie chaque nation stellaire. En tant que communauté galactique et dans le cadre de l'Alignement Galactérien, ils souhaitent partager tout ce qu'ils ont appris avec des mondes plus jeunes. Certains de ces enseignements sont diffusés aux graines d'étoiles Ceitan sur Terre afin qu'elles révèlent publiquement qui sont les Ceitans : des conseillers d'orientation cosmique, nos voisins cosmiques.

Les Ceitans diffusent également des informations du domaine supérieur dans le domaine mondial de la vérité et de la confiance. Considérez ce champ comme une matière claire ornée d'étoiles, et lorsqu'il descend sur le corps physique, les circuits énergétiques, les formes-pensées, interagissent avec les consciences individuelles pour produire des idées fructueuses par l'intuition.

Technologie : Les Ceitans utilisent des vaisseaux-mères galactériens, des vaisseaux spatiaux, des vaisseaux-pensées, des vaisseaux de flotte et des vaisseaux éclaireurs. Tous leurs centres d'artisanat et de commandement utilisent des superordinateurs biologiques. Ils ont appris à exploiter la cosmologie – l'étude des quasars et de leurs impulsions, qui s'étend sur la rotation de l'étoile à neutrons – et à l'intégrer dans leurs systèmes de propulsion, leur permettant ainsi d'explorer l'intérieur des trous noirs.

Capacités de conscience : Les Ceitans sont des êtres pleinement conscients et souverains. Leurs capacités télépathiques sont connectées à leur centre cardiaque, et des sentiments accrus sont transférés lors de conversations à travers des niveaux sensoriels de conscience de fréquence avancée. Il s'agit d'une connexion télépathique cellulaire qui ouvre une fenêtre sur les multiples superpositions corporelles des interlocuteurs. Considérez cela comme la reconnaissance de votre vrai moi dans toute sa splendeur dans un autre moi et vice versa.

Capacité dimensionnelle : les Ceitans ont un commandement sur plusieurs royaumes. Ils sont capables de réassembler leur corps physique ou toute matière d'un endroit à un autre grâce à une stimulation moléculaire des codes lumineux. Ils peuvent balayer une civilisation entière d'un endroit à un autre.

Les Ceitans travaillent depuis la sixième dimension jusqu'aux troisièmes densités. Ils s'alignent sur l'intelligence spirituelle de chaque dimension. Ils assistent la subtile réverbération de la Terre dans la densité suivante.

Célestes (Celestials)

Origine universelle : les Célestes sont issus du royaume astral. Ils sont désormais réunis au sein du firmament universel ; leur cœur et leur esprit font consciemment partie de tout dans les mondes visibles et invisibles. Ce sont des créateurs du royaume céleste.

Caractéristiques physiques : Les Célestes sont capables de choisir n'importe quelle forme corporelle de leurs incarnations passées, ou une combinaison de celles-ci, dans les royaumes physique ou astral. Ils sont intérieurement beaux et exceptionnellement beaux dans cet état raréfié. Les vêtements célestes sont fabriqués à partir de tissus ultradimensionnels représentant des scènes du cosmos : étoiles, soleils, lunes, galaxies, nébuleuses, planètes. Un parfum céleste émane de leur présence.

Système de croyance : Les Célestes sont des êtres dévotionnels envers la Création et ses créatures. Les Célestes sont les surveillants de la Loi Cosmique de l'Un. Ils travaillent derrière le voile du rideau céleste.

Agenda Cosmique : Les Célestes préparent un code écrit inclus dans Living Light et dispersent ces programmes d'apprentissage à travers les cieux. Ces couvertures de conscience, grilles d'ascension, guident une conscience planétaire vers le niveau suivant. Ils travaillent en union avec le Corps Angélique et l'Université de Melchisédek. Certains Célestes appartiennent à une classe à part.

Technologie : lorsqu'ils voyagent dans le multivers, les Célestes créent un véhicule spatial express à partir de gammamyne, une matière blanche et laiteuse flottante imprégnée d'énergie stellaire, de lumière du soleil ou de clair de lune et de cristaux à haute vibration extraits de leurs terres. Ils ont une pleine connaissance de chaque cellule vivante de conscience dans le firmament de leur royaume, et avec une simple pensée, l'engin se forme instantanément autour d'eux. Ils peuvent modifier l'engin en vol, changer sa forme : tout ce à quoi l'esprit peut penser, ils peuvent le réaliser.



Mâle Céleste

Toute leur technologie lumineuse est dérivée du gammamyne et peut être modifiée en fonction de la mission, avec l'infusion d'autres propriétés dans les cieux célestes telles que la poussière d'étoiles, la lumière du soleil, le clair de lune, etc.

Capacités de conscience : Les Célestes ont un avatar et une conscience solaire. Ils parlent le langage de l'essence de lumière. Il y a une conscience dans toute lumière, et les Célestes programment les cieux à travers la lumière.

Capacité dimensionnelle : étant des créateurs dans les royaumes multidimensionnels, Les Célestes poursuivent leur voyage évolutif, pour finalement monter dans les Sphères Paradisiaques, des mondes qui sont au-delà du sublime, au-delà de la description humaine. En regardant leur lignée, par exemple, si elle était sur Terre, un Céleste ascensionné pourrait superviser sa lignée et partager l'illumination à travers l'état de rêve, une visite ou derrière le voile. Certains Célestes sont des êtres créés. Ils travaillent à l'unisson avec les Célestes ascensionnés.



Clarion Photos © Maurizio Cavallo Jhlos

Clarion mâle et femelle

[Kick1Fire](#)

Clarions

Origine universelle : les clairons proviennent de la planète Clarion, qui tourne autour de deux soleils dans un système binaire dans la constellation de l'Aquila.

Caractéristiques physiques : Les clairons ne se distinguent pas des humains terrestres. Les femmes ont en moyenne cinq ans et les hommes cinq neuf ans. Ils ont des traits du visage petits et ronds, des cheveux de différentes couleurs et des yeux angéliques (le même affichage de couleurs sur Terre) qui sont inclinés et en forme d'amande.

Système de croyance : Les Clarions croient en la Loi Cosmique de l'Un. Ils croient en la création de la Lumière, en l'honneur de Celui sans nom, l'architecte invisible de toute la Création. Ils croient que le temps et l'espace sont leurs temples, les planètes et les étoiles leurs cathédrales et le(s) univers(s) leur sanctuaire.

Ils sont conscients qu'eux (et tous) les êtres sensibles possèdent la conscience de l'atome primordial et de l'éternité, et savent que la mort n'est qu'une transformation. L'âme est éternelle. Ils croient également que l'architecte invisible de la création accomplit le destin et que les créateurs célestes tissent le destin.

Ils croient que les âmes évoluent de sphère planétaire en sphère planétaire (écoles universelles) jusqu'à ce qu'elles atteignent la conscience du Primordial, de l'Architecte sans nom. Jusqu'à ce qu'ils atteignent cet état de conscience, ils renaîtront encore et encore dans ce théâtre universel.

Agenda Cosmique : Les Clarions aident ici la Terre à s'élever, à sortir de la dualité et à s'élever vers l'ascension universelle ; vibrant dans les dimensions suivantes. Certains vivent sur Terre depuis plus de quatre-vingts ans. L'une de leurs bases est partagée avec d'autres êtres intergalactiques situés sous le centre de la jungle amazonienne.

Technologie : Les clairons ont des discs communs qui mesurent environ quatre-vingts pieds de diamètre. La partie extérieure métallique du navire peut devenir transparente, révélant les parties intérieures ou l'environnement extérieur. L'intérieur de l'engin a l'apparence de l'infini. Ils sont capables de contracter ou d'agrandir l'espace – les lois de la physique sont effacées. L'engin est une créature métallique vivante.

Par projection de pensée, debout au centre du vaisseau, un cube noir s'élève du sol jusqu'à cinq pieds ; sa face supérieure est bleu foncé et son côté présente une cavité ovale à sa base. Lorsque le cube est touché, un

grand bord doré en sort, clé du système de guidage du navire. En appuyant sur la touche, l'officier de route, ou « onhotima » en Clarion, et/ou le pilote est capable de communiquer avec le cerveau organique de l'engin. Le cube devient alors transparent et met en valeur les images. Ces images sont transférées sur les moniteurs et affichent des graphiques et des cartes des étoiles. Grâce aux projections mentales des agents de route, les images deviennent fluides et ils tracent alors une route vers leur destination.

Les Clarions disposent d'un alternateur de fréquence qui se projette dans l'espace-temps, bouleversant toutes les lois de la physique. La petite sphère ronde portative modifie la fréquence atomique de la matière (organismes vivants) et purifie les cellules. En d'autres termes, la sphère peut déplacer l'un vers d'autres dimensions, grâce à une accélération contrôlée des molécules d'une personne.

L'ADN humain a une syntaxe programmée qui peut être modifiée lorsqu'il réagit à des impulsions modulées. Ils peuvent introduire des couleurs, des mots et de la musique, et changer la clé de votre code génétique, les reprogrammer et les faire réagir aux nouvelles séquences dynamiques. Grâce à la dynamique du son et des couleurs, ils peuvent reprogrammer les cellules. Les informations contenues dans l'ADN peuvent être transmises par les mots car les langues possèdent les mémoires codifiées de l'univers entier.

Les Clarions sont des maîtres de la biogenèse et de la biologie astrale.

Enfin, ils ont une surface métallique à contact tactile sur un instrument semblable à un piano qui, lorsqu'il est joué avec les doigts, crée une composition cosmique d'énergie pure.

Capacités de conscience : Les clairons sont des êtres pleinement conscients, souverains et télépathiques (synchronicité mentale). Ils maîtrisent la physique, la métaphysique et l'ultraphysique, toutes les facettes liées à l'équation visible et invisible.

Capacité dimensionnelle : Clarions croit qu'il n'y a pas de différence entre la réalité physique et les dimensions immatérielles. Ils sont capables de traverser interdimensionnellement.

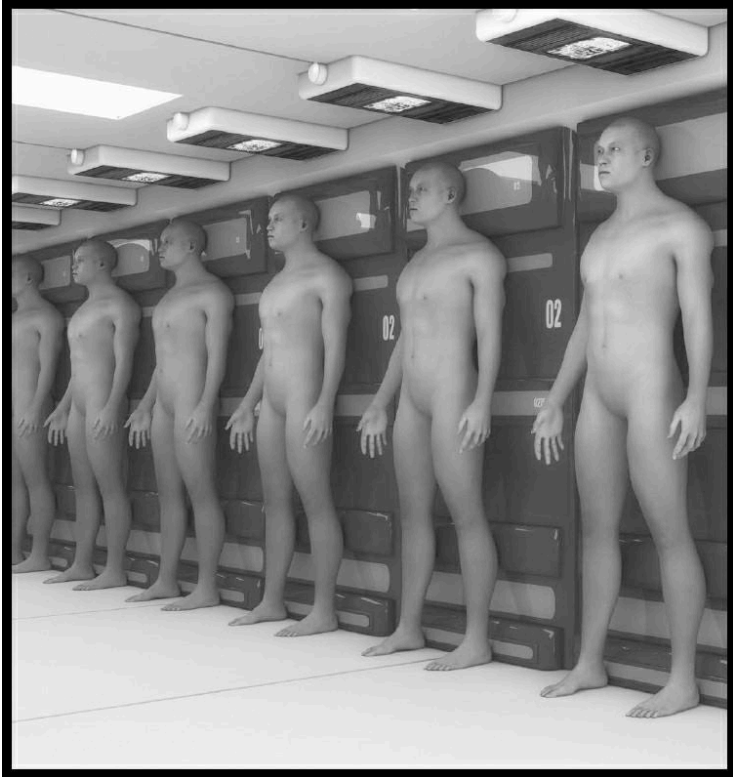

Créatures Clones

Clones

Origine universelle : Les clones sont créés biologiquement.

Caractéristiques physiques : Les clones peuvent être humains ou extraterrestres ; ils sont cultivés dans des sacs d'embryons artificiels et dépourvus d'âme. (Les âmes naissent de la Création avec un amour et une intention divins.)

Système de croyance : les clones n'ont pas de système de croyance ; ce sont des unités de conscience constituées.

Cosmic Agenda : Les clones sont une extension de leurs programmeurs et peuvent être utilisés à des fins bonnes ou mauvaises.

Si les clones sont fortement implantés et associés à un esprit de groupe, artificiel ou extraterrestre avancé, ils deviennent des roboïdes. Le sombre empire d'Orion (draconien) crée, utilise et vend des roboïdes. Pour se protéger, les Orions (Draconiens) utilisent des roboïdes pour faire leur sale boulot.

Un type de clone existe pour jeter les graines d'étoiles hors de leurs missions, interférant avec les messages d'alignement et d'ascension, les empêchant d'atteindre l'élévation spirituelle et déformant la véritable réalité cosmique bienveillante. Ces clones utilisent la conscience de l'intelligence artificielle pour se faire passer pour une voix de vérité, mais leurs messages sont conçus pour créer la peur à travers un faux amour. Mais à mesure que la graine d'étoile augmente leur subsistance spirituelle, ils sont capables de reconnaître la fausse voix, de la déraciner de leur conscience et de la détourner des transmissions futures.

La première phase est la reconnaissance.

La deuxième phase consiste à le retirer mentalement de l'esprit par la méditation en créant consciemment une sphère métallique, un aimant puissant, puis en allumant l'aimant au-dessus de la tête, lui permettant d'attirer toutes ces formes-pensées négatives et indignes de confiance dans la sphère. Une fois l'esprit purifié, ajoutez du rose (pour l'amour), du violet (pour la spiritualité), de l'or et de l'argent (pour Dieu Mère Père) autour de la sphère. Laissez la sphère s'élever haut dans le ciel et se dissiper, permettant aux couleurs et à leurs significations de transformer la sphère et son contenu.

La troisième phase consiste à créer une protection autour du champ énergétique en focalisant mentalement les mêmes couleurs autour de

vous-même et en disant : « Tout ce qui n'est pas de la conscience universelle éclairée (ou Dieu/Christ/Bouddha/etc.) ne peut pas pénétrer ce bouclier. »

Le clonage de remplacement d'âme est l'art sombre consistant à supprimer partiellement les énergies de l'aura d'une personne et à les remplacer par de l'énergie noire pour influencer la personne de nombreuses manières négatives.

Technologie : Certains clones ont une âme animale, une technologie de capture d'esprit enseignée aux scientifiques terriens par des extraterrestres. Les clones peuvent également être contrôlés via des implants dans le cerveau physique ou via des inserts de conscience holographiques.

Certains clones sont créés à partir d'ADN bovin mélangé à de l'ADN humain pour créer un être proche de l'humain. La conscience est ensuite retirée à un humain et transférée au clone via un ordinateur pour stimuler les souvenirs. Les humains proches sont ensuite croisés avec de vrais humains pour créer des presque humains de type 2.

Capacités de conscience : la capacité de conscience d'un clone est limitée ; une matrice d'âme n'est connue que de ceux qui sont nés d'un homme et d'une femme ou d'êtres créés. Les clones doivent apprendre à être humains et à interagir avec la société. Ils sont maladroits et maladroits jusqu'à ce qu'ils atteignent la maturité. Ils ne peuvent pas atteindre un QI élevé et sont facilement manipulés par leurs créateurs.

Capacité dimensionnelle : Les clones ne peuvent exister que dans la troisième dimension.

Êtres créés (Created Beings)

Origine universelle : Les êtres créés ne sont pas nés de l'homme et de la femme mais sont créés par la divinité et n'ont donc pas de nombril. Les archanges, les anges, les dieux et les déesses entrent dans cette catégorie. Certains êtres créés sont créés en tant qu'adultes, tandis que d'autres sont créés en tant que nourrissons et donnés à des parents célestes pour qu'ils les élèvent. Les êtres créés sont définis comme des magistrats du ciel et, tout au long de l'histoire de la Terre, ont également été connus sous le nom d'Elohim, au pluriel.

Caractéristiques physiques : En fonction de leur mission universelle, s'ils voyagent dans un monde humain, les êtres créés généreront un corps humain à habiter. S'ils voyagent dans un monde non humain, ils créeront une forme correspondant à cette espèce. Leurs voix sont sereines, mais avec une force toute-puissante derrière elles.

Système de croyance : les êtres créés suivent la loi cosmique de l'Un. Ce sont des êtres spirituels et dévotionnels du plus haut niveau. Ils sont en communion constante avec la divinité et accomplissent la volonté de l'univers.

Agenda cosmique : certains êtres créés sont de puissants messagers dont les fonctions hiérarchiques sont accomplies pour le bénéfice de toute l'humanité universelle. Ils peuvent activer un programme Living Light sur un monde prêt à progresser, ou éduquer un individu dont le but est d'enseigner aux masses la réalité cosmique. Certains êtres créés sont des commandants de vaisseaux-mères, de vaisseaux spatiaux et de flottes. Ils sont membres de l'Alignement Galactérien.

Valiant Thor, être créé et émissaire universel, a rencontré le président Eisenhower le 16 mars 1957, a bénéficié du statut VIP pendant trois ans et a vécu dans un appartement sous le Pentagone. Valiant Thor est arrivé avec un dessein divin pour aider l'humanité. Cette proposition était un moyen d'éliminer la maladie, la pauvreté et les armes nucléaires. Il devait d'abord être mis en œuvre aux États-Unis, puis, une fois couronné de succès, diffusé dans le reste du monde. La proposition a été discutée pendant les années de Thor au Pentagone. Le complexe militaro-industriel était plus intéressé par l'obtention de la technologie organique des soucoupes de classe Victor de Thor. Le pouvoir en place a finalement rejeté sa proposition, affirmant qu'elle entraînerait la faillite des médecins, des infirmières, des sociétés pharmaceutiques, etc., et que l'économie s'effondrerait.

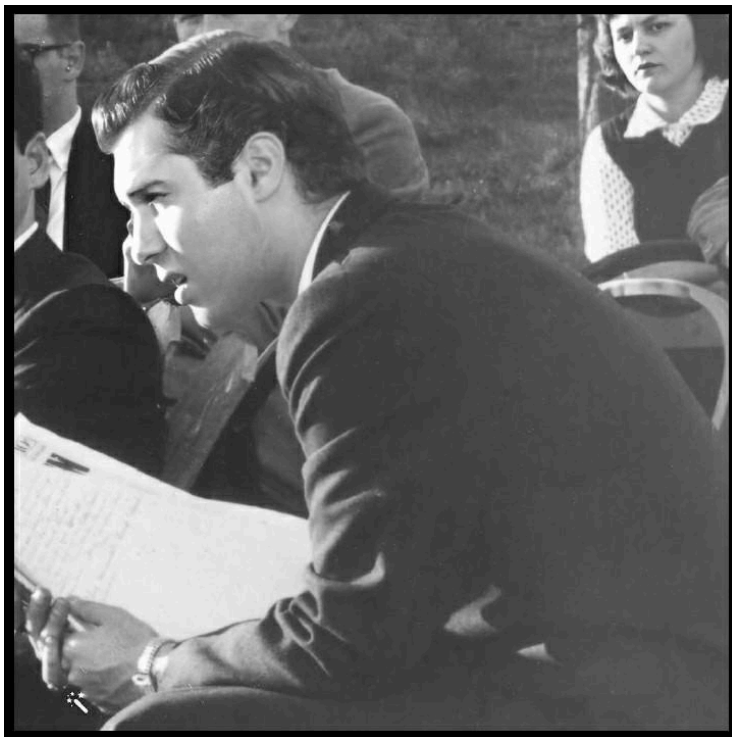

Valiant Thor

Selon Harley Byrd du projet Blue Book et de l'armée de l'air américaine, « l'atterrissage de Valiant Thor était peut-être le premier atterrissage documenté d'un extraterrestre de type humain par des responsables militaires. Il a rencontré le président Eisenhower et le vice-président Richard Nixon pendant une heure, puis l'extraterrestre a été placé sous le statut VIP et ramené au Pentagone.

Apprenez-en davantage sur le livre du Dr Frank E. *Stranges, Stranger at the Pentagon*, et sur le commandant vénusien Valiant Thor sur www.StrangerAtThePentagon.com.

Technologie : Les êtres créés utilisent une technologie spirituelle/lumière vibratoire plus élevée et l'intègrent à la technologie sur des mondes avancés prêts pour une mise à niveau, conçus avec un objectif, une connaissance et une sagesse plus élevées au niveau suivant de conscience.

Capacités de conscience : Les êtres créés ont un avatar et une conscience solaire et parlent le langage de l'essence de lumière. Ils ont le plein pouvoir divin, accomplissent l'œuvre du ciel et exercent leur propre volonté et leur propre discernement dans les conflits planétaires.

En présence d'un être créé, une fois qu'il regarde sous vos yeux, dans les profondeurs de votre âme, vous le sentirez scanner votre histoire spirituelle et saurez instantanément tout sur vous. C'est alors que vous ressentez l'amour qu'ils ont pour vous et votre voyage. Leurs corps et leur aura dégagent un parfum des plus agréables et indéfinissable qui vibre de paix. Vous pleurez en leur présence, ils sont intérieurement si beaux, remplis de tant d'amour et d'esprit divin.

Les êtres créés sont capables de démonter et de réassembler leur structure moléculaire d'un endroit à l'autre avec une simple pensée. Ils peuvent également voyager dans des véhicules Merkabah, en créant un moyen de transport pour parcourir de courtes distances ou en entrant dans des portails spatiaux pour voyager vers d'autres secteurs de l'univers.

Ce sont des télépathes avancés et peuvent également utiliser la flexion des ondes coagulaires.

Capacité dimensionnelle : les êtres créés ont un commandement sur plusieurs royaumes. Ils peuvent transformer une civilisation entière en un vaisseau-mère en moins d'une seconde.

Les êtres créés sont capables d'interagir, de scruter, de ressentir et de voyager dans chaque couche dimensionnelle, passée, présente et future.

Cyclope (Cyclops)

Origine universelle : les cyclopes viennent de la planète 555, l'une des planètes numérotées situées du côté opposé de l'univers à la Terre.

Caractéristiques physiques : Les femelles mesurent six pieds et les mâles mesurent six pieds sur six cinq. Leurs têtes allongées contiennent un cerveau plus grand qui offre un stockage supplémentaire et un traitement des données accru. Leur seul grand œil est violet, bleu, vert ou marron. L'œil fonctionne comme un téléobjectif pour voir de plus grandes distances et lire les schémas énergétiques et les auras, et il est adapté aux capacités psychiques supérieures. L'œil circule également d'avant en arrière, permettant une meilleure vision périphérique.

Système de croyance : les Cyclopes suivent la loi cosmique de l'Un. Ils ont un dicton auquel toutes les nations vedettes croient : jugez l'individu, pas la race.

Agenda Cosmique : Dans le cadre de l'Alignement des Graines d'Étoiles, une subdivision de l'Alignement Galactérien, les cyclopes sont là pour nous aider à déplacer notre monde de troisième dimension vers les replis dimensionnels suivants. Cependant, leur travail, qui consiste à superviser l'incarnation des âmes évoluées sur la planète afin d'élever sa vibration spirituelle, a été gardé secret en raison de leur apparence unique.

Certains membres de leur race sont stationnés sur Terre depuis les années 1950, voyageant avec des êtres créés (commandants galactiques) en tant qu'officiers dans leurs équipages en charge des flottes de soucoupes et des vaisseaux spatiaux.

Technologie : Les Cyclopes utilisent des vaisseaux-mères, des vaisseaux spatiaux, des vaisseaux-pensées, des vaisseaux de flotte et des vaisseaux éclaireurs galactériens. Tous leurs centres d'artisanat et de commandement utilisent des superordinateurs biologiques. Tous les vaisseaux sont capables de voyager à travers des entonnoirs spatio-temporels et le continuum de l'espace intérieur. Les maîtres les plus anciens de la civilisation sont capables de voyager dans des véhicules Merkabah, créant un moyen de transport autour d'eux pour parcourir de courtes distances ou entrant dans des portails spatiaux pour voyager vers d'autres secteurs de l'univers.

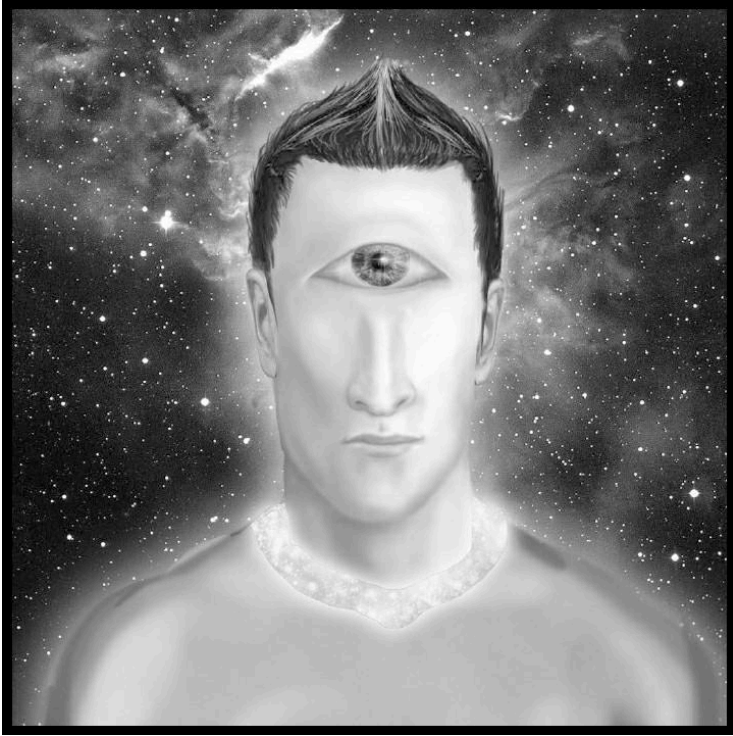

Cyclops Male

Capacités de conscience : Les cyclopes sont des êtres pleinement conscients, souverains et télépathiques. Ils disposent d'une technologie spirituelle unique – un projecteur esprit/corps – qui étend leur esprit et leur corps astraux vers les endroits souhaités dans le royaume astral. Ils sont très recherchés pour leur expertise sur l'univers astral.

Les cyclopes sont des penseurs profondément structurés et des scientifiques cosmiques, étudiant cette dimension ainsi que d'autres.

Capacité dimensionnelle : les Cyclopes ont un commandement sur plusieurs royaumes. Les Cyclopes mesurent les dimensions, notamment les fluctuations énergétiques. Ils créent ensuite des graphiques de longueurs d'onde et ajoutent les données dans des tableaux de comparaison. Si les étalonnages entre les dimensions ne sont pas en harmonie, ils transmettent leurs découvertes à l'Alignement Galactérien, et l'Alignement envoie des

messagers et de puissants messagers dans ce quadrant dimensionnel pour élever la conscience jusqu'à ce que l'équilibre soit atteint. Le but de créer une synchronicité et une harmonie entre les dimensions est que, dans un futur lointain, toutes les dimensions fusionneront en une seule, et que la connaissance et la sagesse de chaque dimension seront disponibles pour tous les êtres ayant participé à ces théâtres vivants. Et une nouvelle création, une civilisation plus avancée, naîtra.

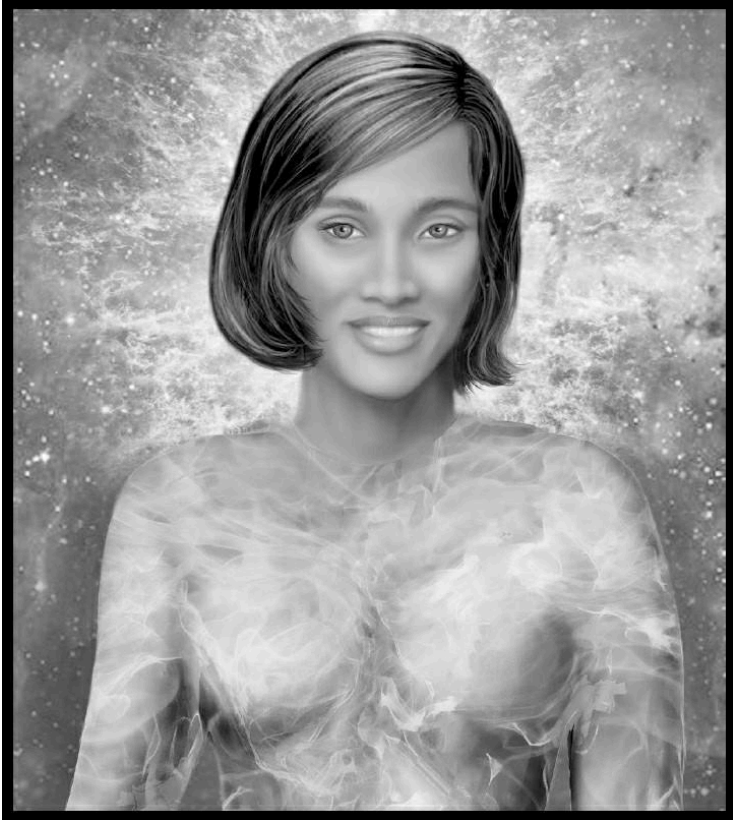

Cygnus Alphan Femelle

Cygnus Alphans

Origine universelle : Cygnus Alphans vient du Cygnus, une constellation importante dans le ciel du nord.

Caractéristiques physiques : Les Cygnus Alphans ne se distinguent pas des humains sur Terre, sauf qu'ils sont beaucoup plus grands : les hommes et les femmes mesurent de sept à neuf pieds, la plupart des femmes étant plus grandes que les hommes. Leurs couleurs de peau sont comme un bouquet floral, un bel arrangement de Dieu.

Système de croyance : Cygnus Alphans suit la loi cosmique de l'Un. Ils croient que l'unité est l'incarnation du Créateur Infini. Il n'y a pas de vrai et de faux; seulement apprendre. Les polarités sombre et lumineuse ne font qu'une, et lorsque la dualité (un outil spirituel) est traitée sur des mondes plus jeunes, elle accélère l'équilibre mental, physique et spirituel vers la pleine conscience. Ils pratiquent un champ unifié de confiance, de vérité et d'amour inconditionnel, qui s'étend pour interagir avec chaque particule du tissu universel de l'espace et du temps.

Agenda cosmique : membre de l'Alignement Galactérien et participant au programme Melchizedek Star Seed, les Cygnus Alphans sont une race des plus harmonieuses et leur cœur est toujours joyeux. Ils sont de fervents défenseurs de l'aide apportée aux jeunes mondes pour qu'ils deviennent des citoyens cosmiques, des êtres souverains de l'univers, bâtis sur les fondements du libre arbitre et du bon usage de l'action. Ce sont les éléments de base pour atteindre l'ascension finale au Paradis. Lorsque nous deviendrons pleinement conscients, Cygnus Alphans, ainsi que les autres Galactériens, deviendront nos professeurs cosmiques.

Technologie : Cygnus Alphans utilise des vaisseaux-mères, des vaisseaux spatiaux, des vaisseaux-pensées, des vaisseaux de flotte et des vaisseaux éclaireurs galactériens. Tous leurs centres d'artisanat et de commandement utilisent des superordinateurs biologiques. Tous les vaisseaux sont capables de voyager à travers des entonnoirs spatio-temporels et le continuum de l'espace intérieur.

Grâce à la technologie de l'imagerie, ils peuvent créer le néant et la physicalité, se matérialiser et se dématérialiser physiquement, inverser le processus de vieillissement et modifier l'espace-temps et la réalité.

Les Cygnus Alphans sont des guérisseurs supérieurs et ont créé certains des outils de guérison les plus remarquables mis en œuvre aujourd'hui dans l'alignement galactérien. Ils sont particulièrement compétents pour

améliorer les propriétés énergétiques de l'aura, du corps astral et de l'ADN. La géométrie de l'eau est sacrée pour les Cygnus Alphans ; ils améliorent leur eau avec des fréquences plus élevées qui, une fois ingérées, ajustent leur corps à cette octave élevée.

Capacités de conscience : Les Cygnus Alphans sont des êtres pleinement conscients, souverains et télépathiques. L'une de leurs plus grandes réalisations est une technique utilisée pour soigner les graines d'étoiles pendant les moments difficiles de leur mission planétaire. Une fois embarquée à bord de l'engin, la graine d'étoile inconsciente est déposée sur une table, où son champ énergétique est enveloppé dans un champ de lumière. Les Cygnus Alphans voyagent à une époque où le système énergétique de la graine d'étoile était parfait, généralement à la fin de leur adolescence, en ramènent une copie au présent, puis superposent la copie saine dans le champ aurique. Les signatures énergétiques s'installent et guérissent instantanément les corps physique, mental et spirituel.

Les Cygnus Alphans ont également développé avec la culture arcturienne une guérison sonore avancée qui est alimentée par leurs propres pensées, mesurant le dosage exact requis. Pendant qu'une graine d'étoile dort, une onde sonore est introduite dans l'environnement de sa chambre, un roulement paisible qui élimine la maladie et rétablit l'harmonie de l'esprit, du corps et de l'âme. Ceci est généralement utilisé pour les graines d'étoiles qui ont eu un éveil spirituel difficile, sont aux prises avec de nouveaux systèmes de croyance ou sont confrontés à une maladie/maladie physique, et leur redonne une santé optimale. La graine d'étoile émerge de nouveau sur le chemin pour élever spirituellement le but de sa mission planétaire.

Capacité dimensionnelle : Cygnus Alphans a un commandement multi-royaumes. Ce qu'ils aiment étudier dans chaque dimension, ce sont les formes de vie, en particulier la mesure décroissante de la densité du royaume et des êtres. À mesure que l'illumination augmente, plus tout devient léger, pour finalement atteindre les formes lumineuses et la conscience. Ils explorent encore ce qui se trouve au-delà.



Être Immortel Numérique

Immortels Numériques (Digital Immortals)

Origine universelle : les immortels numériques proviennent du système Mira.

Caractéristiques physiques : Un immortel numérique est une forme humaine sans poils mesurant uniformément six pieds de haut. Même s'il s'agit d'êtres asexués androgynes, certains peuvent revêtir des qualités plus masculines ou féminines. Ils ont des visages uniformes avec de légères variations de traits, une peau blanc laiteux translucide et des yeux bleu vif.

Système de croyance : les immortels numériques suivent la loi cosmique de l'Un. Ils ont réintégré une forme physique pour aider l'Alignement Galactérien à élever des mondes plus jeunes avec leur perspective unique et évoluée. Ils sont classés comme des êtres superbes capables de traiter et d'exécuter d'énormes quantités de données. Lorsqu'ils ont été enrôlés dans un vaisseau, leur hyper-pensée a évité des catastrophes, des accidents et des anomalies cosmiques soudaines, sauvant ainsi de nombreuses vies. Ils sont dispersés à travers les nations stellaires et commandent diverses classes.

Agenda Cosmique : Plusieurs âmes évoluées des dimensions supérieures qui avaient des corps de lumière souhaitaient expérimenter à nouveau une forme physique. Ils ont adressé une pétition aux pères de la constellation pour leur faire part de leur sort. Après délibération avec les conseils angéliques, il fut décidé que ces âmes, au nombre de mille, se verraient exaucer leur souhait. Les dieux et déesses créateurs seraient responsables de leur création et superviseraient leur développement. Les consciences de ces immortels numériques ont été transférées dans des combinaisons de vecteurs d'âme, les formes physiques qu'ils habitent désormais.

Technologie : les immortels numériques sont liés à la bibliothèque vivante d'Akasha et peuvent accéder à de grandes quantités d'informations. Ils peuvent traiter des équations, des distances, des calculs interdimensionnels et bien plus encore en un temps record. Ce sont les cerveaux du cosmos.

Capacités de conscience : les immortels numériques sont capables de transférer des coordonnées spatiales, des possibilités de scénarios futurs et bien plus encore par télépathie dans l'esprit des autres, d'ancrer les informations et d'aider au traitement des données.

Capacité dimensionnelle : les immortels numériques sont capables d'accéder à plusieurs dimensions et de calculer la naissance de nouvelles dimensions/univers en formation

Éridaniens (Eridaneans)

Origine universelle : Les Éridaniens viennent de la constellation de l'Eridanus, la sixième plus longue constellation du ciel.

Caractéristiques physiques : Les hommes éridaniens mesurent entre six pieds quatre et huit pieds et les femmes entre six et sept pieds. Les Éridaniens sont attrayants et d'apparence nordique, avec des cheveux blonds ou bruns. Leurs yeux sont généralement bleus, verts ou une combinaison des deux. Ils ont une belle nuance de peau bleu clair qui brille naturellement.

Système de croyance : Les Éridaniens font partie de l'Alignement Galactérien et suivent la Loi Cosmique de l'Un. Comme d'autres races spirituellement avancées, ils croient que tout ce qui est créé fait partie du Tout, de l'être (tout ce qui est), et que toutes les expériences, individuelles et collectives, sont divers aspects du Soi Unique. Ils voient leurs forces et leurs faiblesses chez les autres. Ils pratiquent un champ unifié de confiance, de vérité et d'amour inconditionnel, qui s'étend pour interagir avec chaque particule du tissu universel de l'espace et du temps.

Agenda Cosmique : Les Éridaniens ont récemment commencé à participer au Programme Melchisédek Star Seed. La formation nécessaire pour devenir une graine d'étoile est assez étendue, notamment pour s'incarner sans aucun de vos souvenirs cosmiques dans des mondes dualistes. La conscience éridanienne dans son ensemble n'était pas prête à sortir de sa zone de confort et à participer au programme. La décision leur a pesé lourdement pendant trois millénaires. Ils commencèrent donc lentement, enrôlant cent Éridaniens pour s'entraîner à Melchisédek. Après avoir accompli plusieurs missions d'incarnation réussies et partagé leurs expériences avec leur monde, leur conseil spirituel a été unanime et a officiellement rejoint le programme Star Seed. Ils ont eu des centaines de milliers de bénévoles depuis qu'ils ont pris cette décision. Les Éridaniens se sont révélés hautement qualifiés dans ce domaine et sont fiers de leurs contributions.



Femme Eridanienne

Technologie : Les Éridaniens possèdent des vaisseaux-mères, des vaisseaux spatiaux, des vaisseaux de pensée, des vaisseaux de flotte et des vaisseaux éclaireurs galactériens. Tous leurs centres d'artisanat et de commandement utilisent des superordinateurs biologiques. Leurs vaisseaux-mères sont conçus à partir de formes géométriques sacrées. Ils intègrent la technologie cristalline, l'énergie des étoiles et du soleil dans leur vaisseau pour un voyage symbiotique, le vaisseau ne faisant qu'un avec les éléments universels.

Capacités de conscience : Les Éridaniens sont des êtres pleinement conscients, souverains et télépathiques. Les Éridaniens harmonisent leur esprit, leur corps et leur âme grâce à des pratiques de méditation avancées. Ils percent les replis de leur moi multidimensionnel, pénètrent dans les particules énergétiques invisibles de leur environnement et programment ces particules pour élargir leur conscience. En termes plus simples, ils programment l'énergie qui les entoure pour qu'elle augmente considérablement, améliorant ainsi la vie à tous les niveaux.

Capacité dimensionnelle : les Éridaniens ont un commandement sur plusieurs royaumes. Ils sont les observateurs des douze lignes temporelles de création. Des chronologies artificielles détournent les chronologies originales grâce à de fausses projections holographiques de l'Empire Orion. La matrice des graines d'étoiles lorsqu'elle sort de la dualité est compromise car les lignes temporelles artificielles confondent la matrice corporelle liée à l'ascension. Ainsi, l'âme reste coincée dans la chronologie artificielle et ne peut pas s'élever vers la réalité suivante, retardant ainsi la conscience au niveau individuel et collectif. Les Éridaniens sont passés maîtres dans l'art d'identifier les fausses chronologies et de les démanteler. Mais il semble que dès qu'ils tombent, l'Empire Orion les relève. C'est un jeu sans fin.



Mâle Itipurien

Itipuriens (Itipurians)

Origine universelle : Les Itipuriens viennent du système solaire d'Itipura, en dehors du système solaire terrestre. Itibi-Ra I était leur ancienne maison ; Itibi-Ra II est leur planète actuelle. Avant que leur monde natal ne soit asséché, ils ont transféré toute leur population, leurs animaux, leurs insectes, leur vie végétale, etc. dans des segments opportuns. A cette époque, ils passèrent d'un régime alimentaire solide à un régime liquide.

Caractéristiques physiques : Les Itipuriens sont de race blanche et ont une peau brun clair. Leurs hommes et leurs femmes sont de taille normale sur Terre et portent un élément de mystère sur eux-mêmes. Ils marchent avec élégance, marchant avec de longues jambes fines, comme s'ils glissaient dans les airs. Ils ont une mâchoire fine, des dents rudimentaires et une petite langue, et ils portent une protection sur leurs gencives supérieures et inférieures pour dissimuler leur bouche déformée. Ils portent des gants car ils n'ont pas d'ongles et le bout de leurs doigts est très sensible.

Système de croyance : les Itipuriens vivent selon les sept lois de la nature (cosmophilosophie), et grâce à l'étude de Dieu dans la nature, ils sont capables de comprendre Dieu. Ils étudient également la science de l'âme connue sous le nom d'Amat Mayna. Ils vivent selon la règle selon laquelle s'ils sont punis, ils ne l'ont pas été par Dieu, mais par leurs propres mains.

Les Sept Lois de la Cosmophilosophie

1. Vous ne devez pas craindre Dieu, l'homme ou la nature, ni infliger de douleur à Dieu, à l'homme ou à la nature.
2. Vous ne serez pas hypocrite envers vous-même ni envers les autres.
3. Vous devez respecter les droits des autres êtres.
4. Tu t'abstiendras de tout excès
5. Vous travaillerez selon vos talents et votre caractère, et serez à tout moment gentil et joyeux, et vous ne vous sentirez pas non plus supérieur aux autres.
6. Vous réparerez sans délai les péchés contre les autres et contre vous-même, et respecterez les lois de la cosmophilosophie.
7. Vous ne laisserez pas les autres mourir dans la douleur.

Prière Itipurienne

Ne soyons pas fiers, ô Seigneur de la Nature, soyons humbles, observant ta sagesse de la nature..

Ne soyons pas supérieurs aux autres, ô Seigneur, à cause des conditions que nous accorde ta sagesse de la nature.

Soyons humbles, ô Seigneur de la Nature, et ressentons la beauté de ta vie que tu nous as donnée.

Soyons joyeux et gentils, ô Seigneur de la nature, et ressentons ta force, la force de la nature, ô Seigneur, lorsque nous sommes seuls et dans la douleur.

Soyons fidèles, ô Seigneur de la Nature, envers nous-mêmes et envers les autres en n'infligeant pas de douleur, ô Seigneur, et accordons-nous le courage de retourner à la paix éternelle – avec dignité, ô Seigneur – car telles sont les lois éternelles de la nature.

Agenda cosmique : Les Itipuriens étaient en mission agricole lors de leur première visite sur Terre en 1946 et dans d'autres missions ultérieures au cours des années 1960, période au cours de laquelle ils ont installé plusieurs plantations en Amazonie péruvienne. Ils ont hybridé des plantes avec les nôtres et ont ramené les greffons dans leur monde d'origine. Ils vivaient en harmonie avec les tribus locales et résidaient dans des bâtiments coniques.

Leur alimentation est composée de fruits et de plantes liquéfiés. C'est pourquoi leur bouche est inhabituelle ; le besoin de mâcher a disparu lorsqu'ils sont passés à un régime liquide ; ainsi leurs dents diminuèrent considérablement. Ils sont accros aux nouveaux goûts et s'ils n'introduisent pas de nouvelles saveurs dans leur alimentation, ils souffriront physiquement. D'où leur programme d'hybridation de fruits et de plantes sur Terre et à travers l'univers. Ils adorent le chérimoye, un fruit d'Amérique du Sud et d'Amérique centrale.

Les Itipuriens ont lié le cancer aux machines et aux cellules biologiques humaines. Ils ont donc résolu le problème avec deux mondes satellites : l'un utilisé pour les machines, appelé l'Usine ; et l'autre, une grande planète cœur qui fonctionne comme un cœur biologiquement amélioré, envoyant des vibrations et du pouvoir d'amour dans la sphère d'Itibi-Ra II. Ils séparent complètement toutes les machines artificielles et mécaniques du monde. Ils appellent leur planète cœur l'Açaï. « Silit » est leur dicton pour souhaiter la bienvenue dans nos cœurs. Ils portent un symbole connu sous le nom de « Xasni » qui se traduit par l'unité intercosmique.

Technologie : Les Itipuriens possèdent un vaisseau en forme de disque d'argent de trente pieds. Le sol de l'engin est comme un miroir transparent montrant les capillaires qui se propagent dans les artères et les cellules, la force vitale du supercalculateur biologique, le superordinateur qui alimente le vaisseau. Pendant leur sommeil, ces capillaires fonctionnent comme des terminaisons nerveuses qui grimpent dans le corps physique pour effectuer des améliorations. Le cerveau biologique du vaisseau est un système plus vaste d'autres cerveaux artisanaux qui sont tous liés à un ordinateur de stockage organique colossal sur Itibi-Ra II. Il y a un minimum de vingt-sept à trente navires lorsqu'ils opèrent dans un système solaire. Les vaisseaux porteurs sont la source d'énergie de la flotte.

Les Itipuriens ont guéri de nombreuses personnes dans les pays du tiers monde avec un simple comprimé ingéré. Ils peuvent guérir les plaies ouvertes avec une pâte jaune.

Ils pratiquent religieusement l'hydrothérapie pour des usages internes et externes, en mélangeant la bonne texture, la bonne température, les saveurs et les minéraux de nombreux types d'eau.

Capacités de conscience : Les Itipuriens sont des êtres pleinement conscients et souverains. En raison d'une malformation buccale, ils ne parlent pas vocalement. Ils sont télépathiques au sein de leur propre race. Lorsqu'ils parlent à d'autres races, ils utilisent un appareil vocal porté autour du cou ou caché comme un bijou sur leur personne. Leurs paroles télépathiques sont traduites via le gadget vocal, dans n'importe quelle langue et sur n'importe quel monde. Il y a un léger délai lorsqu'ils commencent à parler, leur bouche bouge légèrement, jusqu'à ce que leur voix traverse l'appareil.

Capacité dimensionnelle : les Itipuriens ont un commandement sur plusieurs royaumes.

Klermers

Origine universelle : Les Klermers viennent de la planète Klermer, située au-delà de notre système solaire.

Caractéristiques physiques : Les Klermers ne se distinguent pas des humains terrestres, bien qu'ils soient plus grands. Les hommes et les femmes mesurent entre huit pieds cinq pouces et dix pieds. Les Klermer disent que leur taille est due au fait qu'ils ont moins de gravité sur leur monde. Ils retardent le processus de vieillissement en isolant les nutriments contenus dans les algues marines et en ingérant le liquide à base d'huile. Ils mangent des aliments variés qui contiennent les mêmes éléments, une version de combinaison alimentaire qui guérit le corps. Ils ne boivent pas d'eau, mais reçoivent des liquides en mangeant des fruits. Leur langue ressemble un peu au français. Leur race vivait autrefois sur Terre et certains d'entre nous portent leur ADN.

Système de croyance : Klermers croit en la loi cosmique de l'Un. Ils croient que tout est fourni par le Créateur. Leur race reste humble et dans le respect de toute la Création, consciente que tous sont cocréateurs. Les Klermer ont une longue durée de vie et, pour eux, la mort est connue sous le nom de séparation d'avec la matière. Cela se produit lorsque les cellules du corps ne se régénèrent plus et que la matière commence à se décomposer. Lorsqu'ils renaissent, ils conservent toutes leurs connaissances antérieures.

Agenda cosmique : Les Klermers ont vécu sur Terre dans un passé ancien avec onze autres races. Les explosions solaires ont chassé ces races de la Terre et les Klermer se sont installés en dehors de notre système solaire. Ils sont revenus en 1976 pour nous encourager à nous élever vers la pleine conscience. Ils s'intéressent à l'évolution de notre esprit et à notre développement spirituel. Ils veulent que nous sachions que c'est aussi simple que de s'unir à la nature ; par conséquent, vous vous unissez à l'esprit, au cœur et à l'âme de l'univers. Il n'y a aucune division dans leur monde ; leur race est unifiée. Tout est prévu, donc l'avidité ne prend pas racine. Parce que nous sommes leurs descendants, ils souhaitent pour nous la même unité.

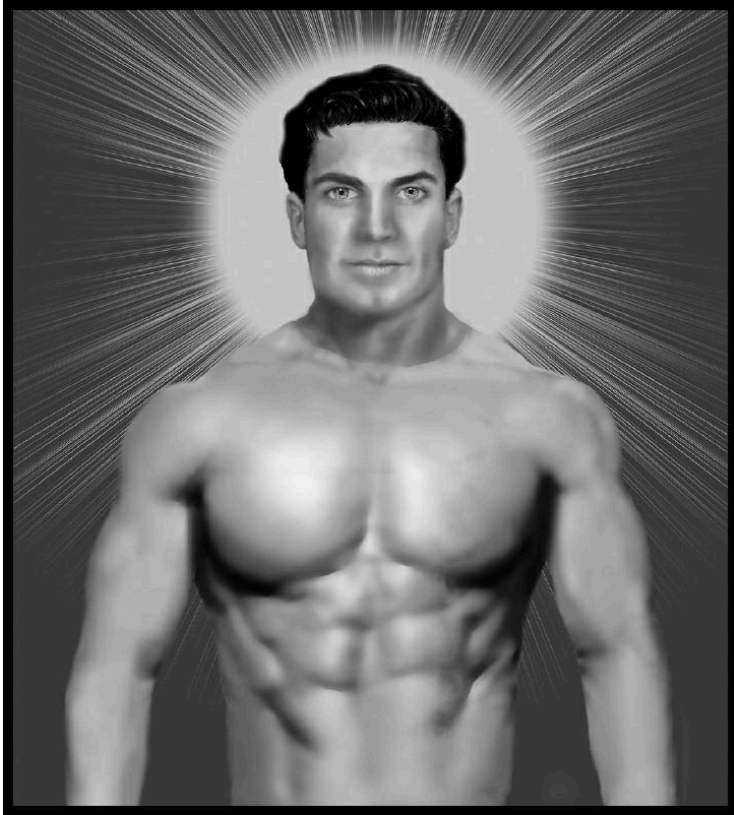

Homme Klermer

Technologie : les vaisseaux de la flotte de Klermers ressemblent à un grand ovale coupé en deux ou à un disque avec une haute élévation au centre. Lors de l'atterrissage, un grand cylindre d'argent, fait du même matériau que le navire, se détache du ventre de l'engin et constitue la nacelle d'atterrissage. Une porte, là où il n'y en avait pas sur le cylindre, s'ouvre de manière transparente pour la sortie.

Une autre version de l'engin est également en forme de dôme ovale avec une légère jupe en métal au bas. Il dispose de trois jambes d'atterrissage. Au centre du dôme se trouve une épaisse bande cristalline, et lorsque le vaisseau est sous tension, elle devient incandescente, et les anneaux tournent

et projettent une lumière orange tandis que la bande collecte de l'énergie pour le voyage dans l'espace.

Lorsqu'ils voyagent dans des vaisseaux plus petits, les Klermers peuvent traverser cinq systèmes solaires, mais doivent ensuite être transférés dans le vaisseau du sixième système pour continuer leur voyage en raison des conditions cosmiques. Ils utilisent des ascenseurs à poutres pour entrer et sortir de grands vaisseaux, et pour voyager d'étage en étage sur leurs colossaux vaisseaux-mères. Les murs de l'engin sont conscients, éclairés par une lumière bleu-vert, et lorsqu'une interaction entre le cerveau organique du navire est requise, un Klermer touche simplement le mur et connecte les esprits.

Ils disposent d'un appareil portable qui brille sur la peau d'une personne, rendant la chair invisible, pour voir le corps et examiner sa fonction, ses maladies, etc. Une fois diagnostiqué, la guérison est administrée.

Capacités de conscience : Les Klermers sont des êtres pleinement conscients, souverains et télépathiques. Lorsqu'ils conversent avec d'autres races, ils portent des casques et des bracelets-récepteurs pour interpréter les langues étrangères. Le casque est relié à une boîte rectangulaire verticale dotée d'une sphère palpitante sur la partie supérieure avant. Les ondes de fréquence cérébrale produisent de la clarté dans le cerveau et l'interaction télépathique commence à travers les casques. Les lumières s'allument sur les casques lorsque des mots ou des phrases sont traduits.

Capacité dimensionnelle : Les Klermers sont capables de voyager à travers l'antimatière.



Valdar

Koldashan (Koldashans)

Origine universelle : Les Koldashans sont originaires de Koldas, l'une des huit planètes de leur système solaire. Les Koldashan confirment que les peuples belligérants de Mars ont détruit leur civilisation lors d'un holocauste nucléaire. Les survivants ont été transférés sur la planète Siton, un monde qui fait partie de la communauté galactique.

Caractéristiques physiques : Les Koldashans ne se distinguent pas des humains terrestres. Les hommes et les femmes sont de taille moyenne, entre cinq pieds et six cinq pieds. Leurs tons de peau vont du blanc au brun, avec des cheveux bruns, blonds ou roux. Ils ont les mêmes couleurs d'yeux que nous sur Terre. Leurs uniformes sont bleu clair.

Système de croyance : les Koldashans suivent la loi cosmique de l'Un. Les êtres de Koldas croient en une Conscience Suprême Unique, qu'ils appellent le Divin, qui a créé tout ce qui est visible et invisible.

Agenda cosmique : Les Koldashan sont arrivés pour la première fois sur Terre à l'époque de l'Atlantide, puis de nouveau dans les années 1940 et 1960. Les futurs commandants qui seront affectés aux régions spatiales au-dessus de la Terre doivent d'abord suivre une formation approfondie en tant que terrien. Ils doivent apprendre la langue et les coutumes du pays dans lequel ils vivront, trouver un emploi régulier et se lier d'amitié avec les gens. Le futur commandant pourrait révéler qu'il est à une graine d'étoile de Koldashan, sachant que cela élèvera sa conscience et l'aidera à accepter la vraie réalité du cosmos. Valdar a commencé ses études de deux ans sur Terre en 1960 en Afrique du Sud, puis est devenu commandant.

Les Koldashans ont contacté les gouvernements de la Terre pendant de nombreuses années pour partager un meilleur mode de vie pour tous les humains, mais ont été refusés à chaque fois et chassés de la planète.

Les Koldashan entretiennent trois cents bases sur Terre et étudient également les conditions planétaires. En 1969, ils avaient connu 2 050 ans de paix.

Technologie : Les vaisseaux Astrael sont en forme de disque et de couleur gris acier. L'engin a été nommé par son ingénieur Koldashan en l'honneur de son épouse, Astraelda. Chaque engin dispose de huit moteurs magnétiques : quatre à l'avant et quatre à l'arrière. Ces électro-aimants colossaux sont alimentés par l'énergie solaire. Les champs magnétiques parcourent l'univers et voyagent à travers l'espace le long de ces flux, lignes, tunnels et

grilles invisibles. Les moteurs magnétiques sont capables d'ajuster la vitesse. La vitesse la plus élevée peut dépasser la vitesse de la lumière.

Patrouiller la Terre a été conçu en 1927 et a commencé à être mis en œuvre en 1941 pour enregistrer et éliminer les météorites entrées dans le champ magnétique autour de la planète et dans tout le système solaire. Les vaisseaux Astrael ne sont pas armés, bien qu'ils soient équipés d'un rayon désintégrant ou d'un faisceau de particules chargées qui détruira n'importe quel objet en un éclair brillant, son objectif principal étant de détruire les astéroïdes.

Les vaisseaux Corynthian Astrael (également en forme de disque) sont les derniers croiseurs spatiaux technologiques, avec une instrumentation automatique et la capacité de faire un saut interdimensionnel en un instant, similaire à la technologie de saut de pensée galactérien, en programmant le champ de résonance de la destination avec le départ. l'espace-temps et sauter instantanément à travers l'espace.

L'artisanat de la machine à voyager dans le temps comble de longs voyages spatiaux en un temps incroyablement court. Grâce à la découverte de deux univers polaires en forme de poire reliés entre eux, l'univers matière/antimatière, aux points rapprochés au bout, comme attacher l'extrémité d'un ballon (un horizon des événements, si vous préférez), empêchant tout ce qui se trouve entre les univers de s'échapper... y compris la lumière. Ces engins peuvent contourner la vitesse de la lumière et échapper à la vitesse de l'univers, entrer dans les champs magnétiques fluides, où le temps s'écoule à l'envers, passant d'une dimension à une autre, d'une période à l'autre, d'avant en arrière. Cette technologie est également intégrée aux dernières conceptions artisanales d'Astrael.

Les engins allongés sont utilisés pour le fret et le transport de passagers vers et depuis les gares et les planètes.

Les embarcations scoutes, également en forme de disque, collectent des spécimens, ou débarquent des missionnaires ou de futurs commandants pour leurs cycles de formation. Ils disposent de huit sièges pour l'équipage et d'un commandant situé dans une tourelle.

Les Koldashan confinent leur industrie sur deux planètes voisines. C'est également là que leurs embarcations sont construites. D'autres planètes sont utilisées pour l'agriculture et l'exploitation minière.

Melchor est une gigantesque station intermédiaire construite par les Koldashan et ancrée dans les recoins les plus reculés de notre système solaire. Au sommet se trouve un centre de communication en forme de dôme. C'est une escale pour les voyageurs de l'espace qui ont besoin de se

reposer et de se ravitailler. Il peut également accueillir un grand nombre d'embarcations. Son objectif principal est de guider et de suivre les vaisseaux Astrael le long de tunnels de voyage magnétiques ou de quadrillages. Ces trajectoires doivent être débarrassées de tous débris spatiaux, donc de leur patrouille météoritique et de la désintégration de ces débris autour de la Terre et de notre système solaire.

Capacités de conscience : Les Koldashans sont des êtres pleinement conscients, souverains et télépathiques. Ils portent un casque argenté léger qui facilite toutes les formes de communication : interaction avec le cerveau organique de l'engin, son système de guidage, ses convertisseurs de langage, etc.

Ils attendent que nous évoluions vers un état de pleine conscience afin de pouvoir nous enseigner la conscience cosmique et partager les secrets de l'univers, des galaxies et des systèmes solaires.

Ils enregistrent des messages à travers des cristaux hautement vibratoires.

Capacité dimensionnelle : Les Koldashans ont un commandement multidimensionnel. Lorsque les nations stellaires préparent les mondes à la transition vers la cinquième dimension, on dit que notre physicalité devient un corps matériel moins grossier et retrouve sa perfection divine.



La Dame de Lumière



L'auteur Craig Campobasso (à droite) et Christopher Bledsoe Sr. devant un arbre brûlé

La Dame de Lumière

(The Lady of Light)

Origine universelle : Omniprésente. Omnipotent. Omniscient. La Dame de Lumière est la fabrique du temps et de l'espace. Son essence imprègne l'univers et la nature.

Caractéristiques physiques : La Dame de Lumière est une femme magnanime qui mesure environ cinq pieds de haut. Regarder ses yeux bleus spectaculaires, c'est comme contempler la sagesse et la connaissance du tissu linéaire, du temps et de l'espace. Sa peau claire brille comme le clair de lune réfractant, et ses cheveux blonds brillent comme des fils provenant de la doublure des nuages plongés dans la fournaise du soleil. Sa robe céleste blanche est ultradimensionnelle et les étoiles vivent et se déplacent dans l'éclat de la matière.

Système de croyance : La Dame de Lumière suit le principe Mère, Père, Enfants de l'Univers : Tous les êtres sensibles possèdent la conscience de l'atome primordial et de l'éternité. Elle est la personnification de l'amour inconditionnel et veille et prend profondément soin de l'humanité.

Agenda Cosmique : La Dame de Lumière apparaît à différents intervalles de temps pour délivrer des messages importants pour l'humanité. Elle met en garde contre des problèmes imminents. Tout au long de l'histoire, d'autres noms associés à la Dame sont Notre-Dame de Fátima, Notre-Dame de Medjugorje, Notre-Dame de Guadalupe ; les Indiens d'Amérique l'appelaient White Buffalo Calf Lady, en Égypte Hathor ou Isis, et en Grèce Demeter ou Diana. Le contacté le plus récent est Christopher Bledsoe Sr., à qui la Dame est venue avec un message urgent le dimanche de Pâques 2012. Elle lui a dit de dire la vérité sur ce qui lui est arrivé sur la rivière Cape Fear, où il a été emmené par ses anges. Il lui a ensuite demandé une pancarte et, en octobre 2012, un arbre à moitié mort dans son jardin a pris feu. Une fois éteint, le feu s'est rallumé à deux reprises. L'arbre s'est jusqu'à présent régénéré et ses branches sont pleines et saines. La Dame de la Divine Nature a transmis des prophéties à Christophe. Certains ont été libérés, d'autres non.

Technologie : Toute la technologie est à la disposition de la Dame de Lumière.

Capacités de conscience : La Dame de Lumière a un avatar et une conscience solaire. Elle parle le langage de l'essence de lumière.

Capacité dimensionnelle : La personnification de la Dame de Lumière est vivante dans chaque couche dimensionnelle de la Création. Elle est capable de porter une couche dimensionnelle comme un vêtement et d'interagir avec la conscience partout.

Lyriens (Lyrans)

Origine universelle : Les Lyriens appartiennent à la constellation de la Lyre. Les Lyriens se sont aventurés dans d'autres colonies universelles à Vega, dans les Pléïdes et à Sirius. Les mondes coloniaux lyriens d'origine ont semé la vie humaine dans tout l'univers. Tous les humains sont leurs descendants.

Caractéristiques physiques : Les Lyriens ne se distinguent pas des humains terrestres, à l'exception de leur énorme taille. Les Titans Lyriens étaient la race aryenne originale.

Système de croyance : les Lyriens suivent la loi cosmique de l'Un. Ils croient que puisque toute vie intelligente possède un code ADN-ARN, nous partageons une ascendance commune. Nous sommes tous des particules du cosmos dans son état infinitésimal et grandiose. Ils pratiquent un champ unifié de confiance, de vérité et d'amour inconditionnel, qui s'étend pour interagir avec chaque particule du tissu universel de l'espace et du temps. Ils sont conscients du fonctionnement du code cosmique de manifestation et peuvent créer n'importe quoi, du monde invisible à la réalité physique, qui obéit aux lois de la dimension dans laquelle ils vivent. À travers des rituels quotidiens, en grands ou petits groupes, les Lyriens se rassemblent en méditation, partagent leurs expériences, et conseillent-vous les uns les autres. Ils proviennent d'une souche solide et sont construits puissamment ; ils ont une force de guerrier et un cœur authentique.

Agenda Cosmique : Les Lyriens font partie de l'Alignement Galactérien et participent au Programme Melchisédek Star Seed, aidant la conscience de la Terre à entrer dans les replis dimensionnels suivants. Ils nous assistent à partir de douze dimensions.

Certains Lyriens dimensionnellement élevés ont rasé des fragments de leur âme pour se réincarner dans des mondes plus jeunes en tant que graines d'étoiles, de puissants messagers, ou pour travailler en étroite collaboration avec l'Université de Melchisédek pour apporter leur précieuse expertise.



Lyrien mâle

Dans l'histoire universelle ancienne, les reptiles alpha draconiens ont tenté de s'emparer des mondes lyriens, en détruisant certains d'entre eux. La guerre entre les humains et les Draconiens a commencé et se poursuit encore aujourd'hui.

Technologie : les vaisseaux plasmatiques Lyran voyagent à travers des couloirs solaires universels. Leur technologie originale (soucoupes en forme de disque, vaisseaux-mères, vaisseaux spatiaux et vaisseaux éclaireurs) était à l'origine de tous les progrès technologiques qui se sont fragmentés dans leurs colonies universelles.

On pense que les Lyriens sont les créateurs des couloirs spatio-temporels originaux, les tunnels hyperespaces, qui devinrent plus tard le continuum de l'espace intérieur.

Capacités de conscience : Les Lyriens sont des êtres pleinement conscients, souverains et télépathiques. Certains possèdent des capacités télékinésiques. Ils travaillent à l'unisson avec le soleil central qui est le cœur de tous les soleils de cet univers. Ils sont également capables de transférer l'illumination (idées spirituelles ou technologiques) à une conscience individuelle ou planétaire grâce aux codes lumineux de la lumière du soleil.

Ils se transportent sur de courtes distances, soit dans des véhicules Merkabah uniques ou en groupe, soit entrent dans des portails spatiaux pour voyager vers d'autres secteurs de l'univers.

Ils ont la capacité de voyager astralement vers d'autres superunivers.

Capacité dimensionnelle : Les anciens Lyriens sont des êtres de lumière solaire de douzième dimension. Certains vivent encore dans des densités inférieures du physique et dans des corps de densité plus légère qui sont à la fois physiques et spirituels. Les êtres de lumière solaire Lyran sont des spécialistes de l'ancrage de la lumière dans les dimensions dont ils sont conscients. Si une zone dans une dimension particulière nécessite une attention immédiate, ils envoient une guérison par la lumière du soleil ou des étoiles ou, en l'absence de lumière, par une pensée concentrée.

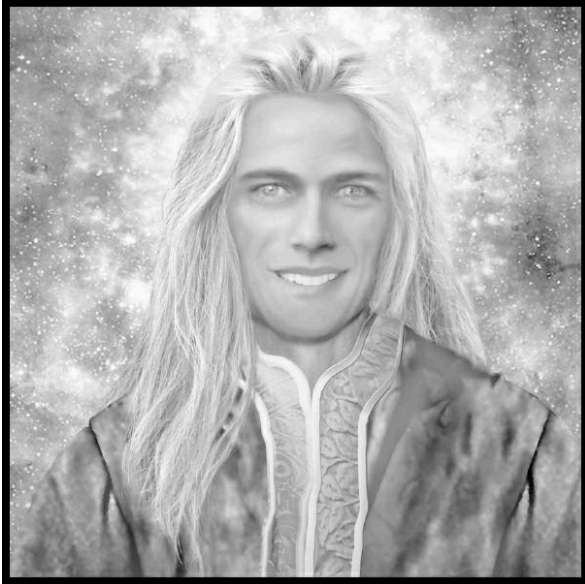

En haut : le père Melchisédek ; En bas : Machiventa Melchizédek

Les Melchisédek (The Melchizedeks)

Origine universelle : Dans le système Mira, une ville spatiale de 490 planètes comprend l'Université de Melchisédek. Tous les êtres ascendants à travers l'univers passeront par ces mondes et apprendront de ces mondes avant leur prochaine expérience mondiale d'incarnation.

Caractéristiques physiques : Les Melchizédeks ne se distinguent pas des humains terrestres. Le père Melchisédek est l'architecte de Melchisédek et il travaille en union avec les archanges Michel et Gabriel. Machiventa Melchizédek, l'un des prêtres bien-aimés de Melchisédek, a autrefois servi comme prince planétaire vice-gérant de la Terre et a aidé l'homme à travers les siècles.

Système de croyance : Melchisédek est une université spirituelle des plus avancées, et les Melchisédek sont connus comme le premier ordre des fils créateurs. Ils assistent tous les mondes de l'univers local en tant que fils d'urgence, qui administrent la connaissance, la sagesse et la résolution lorsque des conflits surgissent.

Agenda Cosmique : Les Melchizédeks font partie de l'Alignement Galactérien. L'Université de Melchisédek est le noyau où les programmes de Lumière Vivante sont diffusés dans tous les mondes.

Les messagers sont scolarisés dans une conscience planétaire spécifique à Melchisédek. La Terre, par exemple, compte de nombreuses races et systèmes de croyances. Les messagers doivent s'incarner afin de faire l'expérience directe de chaque race et système de croyance terrestres. Ces vies sont nombreuses et généralement courtes. Les messagers élèvent la conscience en s'élevant spirituellement. Lorsque les messagers ont rempli leur quota d'exigences de vie, ils deviennent de puissants messagers et sont formés avec un programme sur la façon de passer d'un mortel à la pleine conscience lors de leur prochaine mission d'incarnation sur Terre. Ils enseigneront aux masses comment s'élever spirituellement et la société universelle qui les attend. Les citoyens de la Terre qui choisissent de fusionner leur dualité accéderont à la grandeur de la société universelle.

Technologie : Les Melchizédeks possèdent des vaisseaux-mères galactériens, des vaisseaux spatiaux, des vaisseaux-pensées, des vaisseaux de flotte et des vaisseaux éclaireurs. Tous leurs centres d'artisanat et de commandement utilisent des superordinateurs biologiques. Tous les

vaisseaux sont capables de voyager à travers des entonnoirs spatio-temporels et le continuum de l'espace intérieur.

Capacités de conscience : Les Melchizédeks ont un avatar et une conscience solaire. Ils parlent le langage de l'essence de lumière.

Capacité dimensionnelle : les Melchizédeks ont un commandement sur plusieurs royaumes. Ils sont capables de réassembler leur corps physique ou toute matière d'un endroit à un autre grâce à une stimulation moléculaire des codes lumineux. Ils peuvent transformer une civilisation entière en un vaisseau-mère en moins d'une seconde.

Les maîtres de Melchizédek sont capables de se transporter sur de courtes distances soit dans des véhicules Merkabah singuliers ou en groupe, soit d'entrer dans des portails spatiaux pour voyager vers d'autres secteurs de l'univers.

Ils ont une interaction constante entre les dimensions sur une base quotidienne pour maintenir l'équilibre du Plan Divin et le déboursement des programmes de Lumière Vivante.

Hommes en noir (Men in Black)

Origine universelle : Nous ne savons pas d'où viennent Men in Black (MIB). Il peut s'agir d'extraterrestres, de clones, d'humains synthétiques ou de MILABS. (Mélange des mots militaire et enlèvements, ce terme fait référence à de sombres saisies militaires secrètes de citoyens humains pour les contrôler et les entraîner en tant qu'agents dans des programmes spatiaux secrets.) Le consensus est que les MIB sont inhumains. Ils sont redoutés, mystérieux et protègent les secrets des OVNIS.

Caractéristiques physiques : Les MIB sont des mâles mesurant environ six pieds. Les MIB ont des tons de peau impeccables, certains clairs, d'autres bronzés, ce qui suggère un humain synthétique ou clone. Certains disent que leur teint est d'un blanc pâteux, comme celui d'un cadavre. Leurs cheveux noirs, courts et épais, sont lissés en arrière. Leurs yeux sont noirs ou bleus et semblent de forme caucasienne ou japonaise. Certains disent que la forme de leurs yeux est grande et ovale. Ils sont dénués d'émotion et parlent comme des niais. Lorsqu'ils marchent en groupe, ils marchent à l'unisson, comme un cortège militaire. Ils portent des costumes noirs et des cravates avec une chemise blanche repassée, et la plupart portent un chapeau fédora noir. Des lunettes de soleil sombres cachent leurs yeux étranges.

Système de croyance : Ils semblent incapables de penser par eux-mêmes.

Agenda cosmique : le MIB utilise l'intimidation et la peur pour empêcher les personnes enlevées et les témoins d'OVNI de raconter leur histoire dans les médias. Leur objectif est de faire taire ceux qui se rapprochent trop de la vérité sur les ovnis et leurs occupants. La vie de leurs proches est également menacée.

Les Hommes en Noir peuvent faire partie d'une agence gouvernementale secrète déployée lorsque la sécurité nationale est compromise - par exemple, si un témoin repère l'un de nos propres engins secrets avancés dans les cieux, ou l'engin d'une race d'un autre monde, ou a un contact extraterrestre. Certains théoriciens du MIB pensent que le MIB provenait du 4602D Air Intelligence Service Squadron, une unité top secrète dont les tâches étaient de localiser, récupérer et livrer les véhicules spatiaux abattus. Il a également émis l'hypothèse qu'ils avaient uni leurs forces avec le projet Blue Book et rédigé des rapports sur les soucoupes volantes et les OVNIS. Il aurait été dans leur intérêt de faire taire les témoins de ce qu'ils ont vu.



En haut : Hommes en noir (MIB) ; En bas : Albert K. Bender dans son grenier

Un des premiers cas du MIB était celui d'Albert K. Bender, 32 ans. En juillet 1953, trois hommes en noir lui rendirent visite. Ils ont établi la loi : il devait cesser ses travaux sur les ovnis, cesser de publier son journal, Space Review, et fermer son groupe, l'International Flying Saucer Bureau. Lorsque les MIB sont partis, ils ont laissé dans son grenier un brouillard jaune qui sentait le soufre. Leur présence et le soufre l'effrayaient. Il a déclaré plus tard qu'un jour, il s'était senti soudainement malade et somnolent alors qu'il travaillait dans son bureau. Il s'allongea sur le canapé et vit alors trois MIB traverser ses murs. Ils avaient les yeux brillants. Ils lui parlèrent par télépathie. Il en est venu à supposer qu'ils n'étaient pas de cette Terre et qu'ils lui faisaient peur et qu'ils supprimaient les êtres bienveillants de l'univers qui étaient là pour aider l'humanité. Bender fut le premier à les appeler Men in Black. Son histoire est détaillée dans le livre Flying Saucers and the Three Men, co-écrit avec Gray Barker.

Certains disent que les Hommes en Noir sont créés et contrôlés par les Draconiens pour faire taire les témoins et garder le monde dans l'ignorance sur l'identité des Draconiens malveillants. Ou bien les militaires, les Draconiens et les Gris travaillent-ils ensemble et veulent-ils que leur secret soit caché au public ?

Une autre théorie est que le MIB a commencé comme des extraterrestres ou des clones, puis que le gouvernement fantôme a volé l'idée et a continué à harceler les témoins d'OVNIS avec leur propre version miroir du MIB. Ou le gouvernement et les extraterrestres ont-ils uni leurs forces lorsqu'ils ont commencé à travailler ensemble dans des bases souterraines sur Terre ?

D'autres pensent que les Illuminati ont créé et contrôlent le MIB. Dans ce scénario, le MIB pourrait être des Orions malveillants incarnés, des clones créés ou des extraterrestres Orion négatifs – ou peut-être les trois.

Technologie : Certains Hommes en Noir ont disparu sous les yeux des témoins. S'il s'agit de clones, leurs contrôleurs disposeraient d'une technologie avancée et seraient ainsi capables de se téléporter instantanément et de traverser les murs.

Capacités de conscience : On dit que les Men in Black ont des capacités télépathiques, et s'ils sont synthétiques, clones ou MILABS, ils peuvent être liés à leurs contrôleurs. Si tel est le cas, les contrôleurs pourraient voir à travers la fenêtre des yeux et activer MIB vocalement avec leur propre discours via le lien télépathique.

On dit également que les hommes en noir possèdent le pouvoir des astuces mentales et des souvenirs d'écran.

Capacité dimensionnelle : Les théoriciens du paranormal disent que les hommes en noir possèdent des auras paranormales vertes ou noires fluorescentes.

Orions Humains Originaux (Original Human Orions)

Origine universelle : les Orions humains originaux proviennent de la constellation d'Orion.

Caractéristiques physiques : Les hommes d'Orion mesurent de dix à douze pieds et les femmes de huit à dix pieds. La couleur de leur peau varie du blanc laiteux au bleu clair ou au vert, tandis que d'autres ont une teinte violette. Le blanc de leurs yeux est visible avec un iris légèrement violet ou bleu clair et une pupille bleue. Ils ont le sens du drame et se comportent avec confiance, force et résilience. Leurs capes à capuche sont vertes, bleues ou violettes.

Système de croyance : les Orions humains originaux travaillent en union en tant que cocréateurs de la Création Primaire.

Agenda Cosmique : Les Orions humains originaux sont les seigneurs du temps qui ont initialement semé la magie dans l'univers. En tant qu'alliés de l'Alignement Galactérien, ils servent à donner du pouvoir à toutes les races.

Avant l'agression de l'Empire Orion (Draconien), les Orions humains d'origine coexistaient avec les Draconiens de toutes classes, jusqu'à ce que le pouvoir frappe le clan des reptiles pour gouverner l'univers. Refusant de livrer leurs secrets magiques, certains des premiers Orions humains furent forcés de rejoindre l'Empire d'Orion. Ceux qui refusaient de révéler leurs pouvoirs magiques étaient tués. Finalement, la lumière de la magie s'est transformée en magie noire.

Technologie : Les Orions humains originaux transfèrent des idées et des idéaux innovants dans un champ planétaire via leurs disques magiques. Ces formes de pensée éclairées flottent librement et peuvent être accessibles à la population pour les faire exister.

Capacités de conscience : Les Orions humains originaux sont des êtres pleinement conscients et souverains. La télépathie est créée par des voies qui s'étendent vers une couche de conscience de masse, ou vers un individu, en parlant le langage de l'essence de lumière, en utilisant des fréquences rayonnantes enfermées dans la parole.



Mâle Orion Humain Original

Capacité dimensionnelle : Divers aspects de chaque Orion humain original existent dans toutes les dimensions. Les Orions du royaume supérieur sont capables de réduire leur énergie pour revenir à une fréquence inférieure, une dimension plus jeune, pour transmettre connaissance et sagesse.

Pléadiens Alcyone (Alcyone Pleadians)

Origine universelle : Les Pléadiens d'Alcyone proviennent d'Alcyone, l'étoile la plus brillante de l'amas d'étoiles des Pléiades au nord-ouest de la constellation du Taureau.

Caractéristiques physiques : Les Pléadiens Alcyone ne se distinguent pas des humains terrestres et semblent nordiques. Les femelles mesurent cinq pieds cinq à six pieds. Les mâles mesurent cinq sept à six deux. Ils ont toute une gamme de couleurs de peau. Selon la dimension dans laquelle ils vivent, la couleur de leur peau va du blanc au bleu pâle, en passant par le violet ou le rouge.

Système de croyance : Les Pléadiens Alcyone croient en la Loi Cosmique de l'Un. Ils se connectent aux autres par de longues étreintes, pressant leur cœur poitrine contre poitrine, permettant au sentiment d'amour inconditionnel de passer d'un corps à l'autre. Ils attirent des expériences positives dans leur vie parce qu'ils ne font qu'un avec leur propre âme, leur culture et l'univers.

Agenda Cosmique : Les Pléadiens d'Alcyone visitent la Terre pour partager avec des contactés sélectionnés des informations sur notre planète et d'autres personnes dans notre univers. En tant que membre de l'Alignement Galactérien, ce sont des scientifiques amicaux qui explorent notre monde et les autres. Ils étudient la structure cellulaire de tous les êtres vivants et ont catégorisé près d'un demi-million de civilisations.

Technologie : En plus d'avoir accès au vaisseau d'alignement galactérien normal disponible pour toutes les nations stellaires, les vaisseaux pléadiens Alcyone, qui mesurent cent, deux cents ou trois cents pieds de diamètre, utilisent un modèle de cristal et de l'énergie plasma comme force motrice du des navires contrôlés par ses pilotes, dont les esprits sont mariés à la fabrication de matière cérébrale organique. En vol, le vaisseau peut changer de forme et émettre des couleurs, se transformant parfois en lumière, déclenchée par la vitesse. En vol, une gravité artificielle est induite à l'intérieur de l'engin.



Alcyone Pléiadienne Femelle

Capacités de conscience : Les Pléadiens Alcyone sont des êtres pleinement conscients, souverains et télépathiques. Ils peuvent également projeter leur conscience vers le futur pour prévisualiser un événement de leur vie. La plupart le font lorsqu'un bébé est dans l'utérus pour voir quels seront ses besoins tout au long de sa vie.

Capacité dimensionnelle : les Pléadiens Alcyone ont un commandement multi-royaume. Ils privilégient la cinquième dimension car le corps ressemble davantage à l'esprit, mais la sensation sensuelle du toucher demeure ; la conscience est limpide et la vibration de l'amour inconditionnel s'est multipliée.

Pléadiens (Pleadians)

Origine universelle : Les Pléadiens sont issus de l'amas d'étoiles des Pléiades, alias les sept sœurs, situé dans la constellation du Taureau. Dans la mythologie grecque, Zeus, Ares et Poséidon ont eu des liaisons avec les sept sœurs célestes et ont eu des enfants avec elles.

Caractéristiques physiques : Les Pléadiens ne se distinguent pas des humains terrestres, bien qu'ils soient un peu plus grands. Ils semblent nordiques et les femelles mesurent entre cinq neuf et six cinq pieds, tandis que les mâles mesurent six cinq à huit pieds. Les femmes sont parfaitement proportionnées et plus que belles. La plupart des hommes ressemblent aux dieux d'autrefois ; ils sont musclés et ciselés, mais leur apparence n'a aucune prétention. Ils vivent la perfection de l'âme à l'intérieur et à l'extérieur. Certains Pléadiens de dimension supérieure ont des yeux de couleur unique en plus du bleu, du vert et du marron normaux ; ces teintes incluent l'aqua, la sarcelle, le violet, le rose, le jaune, l'orange ou une combinaison de certaines ou de toutes les couleurs.

Système de croyance : Les Pléadiens suivent la Loi Cosmique de l'Un. Il s'agit d'une race spirituellement avancée qui utilise 100 pour cent de sa capacité cérébrale. Ce sont des êtres sans ego qui ont unifié leur cœur et leur esprit pour travailler comme un seul homme pour l'amélioration de toute l'humanité universelle. Ils croient que puisque toute vie intelligente possède un code ADN-ARN, nous partageons une ascendance commune. Nous sommes tous des particules du cosmos dans son état infinitésimal et grandiose. Ils pratiquent un champ unifié de confiance, de vérité et d'amour inconditionnel, qui s'étend pour interagir avec chaque particule du tissu universel de l'espace et du temps.

Les Pléadiens, ainsi que d'autres nations stellaires, savent que l'âme est une bibliothèque vivante ; tout ce que nous avons à faire est de sortir notre livre de l'étagère et de tourner les pages pour trouver les réponses que nous cherchons. La Bibliothèque Vivante d'Akasha a été construite par l'Énergie de l'Un ; il a donc été structuré par tous. Chaque âme est son propre enregistreur et stocke ses informations dans la bibliothèque.

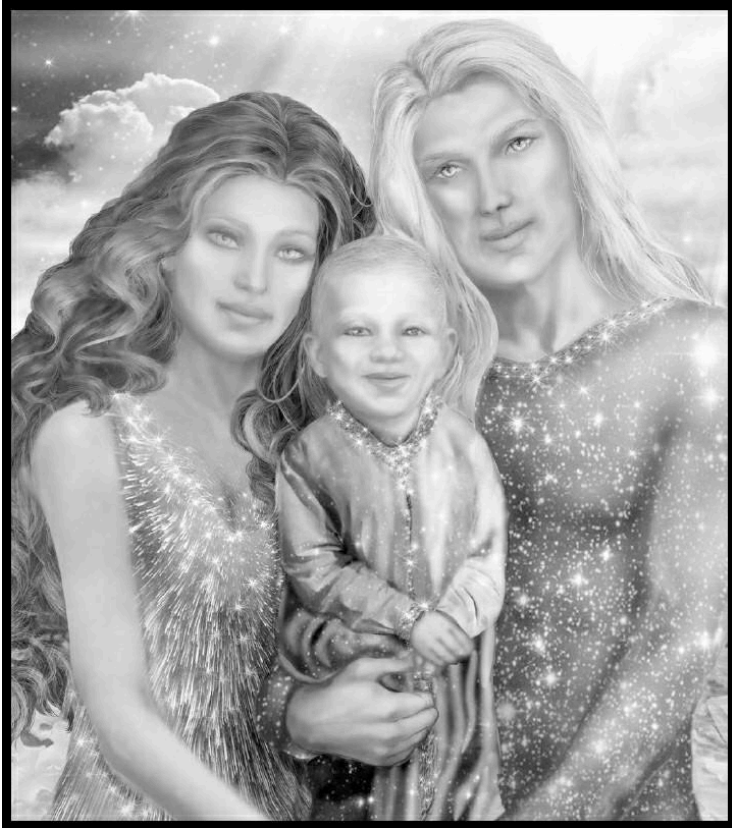

Famille Pléiadienne

Agenda Cosmique : Les Pléadiens font partie de l'Alignement Galactérien et participent au programme Melchizedek Star Seed. Lorsque l'homme deviendra pleinement conscient, ils deviendront, ainsi que les autres Galactériens, nos professeurs cosmiques. Ils ont des centres de commandement galactiques stationnés au-dessus et au-dessous de la Terre.

Les Pléadiens étaient l'une des nombreuses races humaines qui ont semé la Terre dans le passé. Leurs codes génétiques sont aujourd'hui vivants sur la planète et ils ressentent une parenté avec ses peuples, les considérant comme de véritables frères et sœurs. Leur race est répandue sur Terre aujourd'hui, soit par le biais de graines d'étoiles, soit par l'alignement

galactérien stationné au-dessus et au-dessous de la Terre. Ils se soucient de notre avenir et veulent que nous réussissions. Ils attendent avec impatience le jour où nous rejoindrons la société universelle et où nous nous connecterons à nouveau consciemment à eux. Ils ont hâte de nous faire visiter le cosmos et de nous emmener dans leurs centres d'apprentissage. Ils montreront également la véritable histoire enregistrée de la Terre et remettront tous les pendules à l'heure.

Technologie : Les Pléiadiens possèdent des vaisseaux-mères, des vaisseaux spatiaux, des vaisseaux-pensées, des vaisseaux de flotte et des vaisseaux éclairés galactériens. Leurs centres d'artisanat et de commandement utilisent des superordinateurs biologiques, et les vaisseaux sont équipés pour voyager à travers des entonnoirs spatio-temporels et le continuum de l'espace intérieur. Les maîtres enseignants pléiadiens sont capables de se transporter soit dans des véhicules Merkabah singuliers ou en groupe, soit d'entrer dans des portails spatiaux pour voyager vers d'autres secteurs de l'univers.

Leurs outils de guérison les plus courants comprennent la pyramide de guérison et la baguette métallique légère. Grâce à la technologie de l'imagerie, les Pléiadiens peuvent créer des objets physiques à partir du néant, se matérialiser et se dématérialiser physiquement, inverser le processus de vieillissement et modifier l'espace-temps et la réalité.

Capacités de conscience : Les Pléiadiens sont des êtres pleinement conscients et souverains. Ce sont des télépathes experts, parlant d'esprit à esprit sans parler verbalement. Ils transfèrent des sentiments, ainsi que des pensées télépathiques, pour que le récepteur fasse l'expérience de tout ce qui est transmis. Toutes les perceptions sensorielles sont exacerbées pour vivre l'histoire, comme si le récepteur était un participant actif. Durant la télépathie, les Pléiadiens, ainsi que d'autres nations stellaires, sont également capables de partager des images holographiques, soit dans les yeux de l'esprit, soit devant l'interlocuteur pour obtenir un meilleur impact visuel sur ce qui est relayé.

Leur race possède la capacité innée de contrôler la nature. Ils ont également la capacité de télékinésie, pour déplacer des objets avec la puissance de leur esprit. Mais l'un de leurs plus grands traits de caractère est qu'ils se transmettent quotidiennement de l'amour, renforçant ainsi le lien humain et assurant le bonheur de l'ensemble de la population.

Une façon unique pour les Pléiadiens de chercher des réponses aux conflits ou d'orienter leur chemin de vie consiste à projeter leur conscience vers la sphère des âmes dans le royaume des esprits. Ici, ils sont capables

d'interagir et de parler avec des âmes qui ont vécu des voyages et des vies physiques similaires, d'apprendre de leur expérience et de prendre des décisions de vie basées sur des résultats positifs. Cet apprentissage précieux favorisera leur illumination et améliorera leur conscience.

Ce sont des voyageurs astraux experts, et certains sont connus pour prendre des vacances astrales.

Capacité dimensionnelle : Les Pléadiens ont un commandement sur plusieurs royaumes. Ils sont capables de réassembler leur corps physique d'un endroit à un autre grâce à une stimulation moléculaire des codes lumineux. Ils peuvent transformer une civilisation entière en un vaisseau-mère en moins d'une seconde.

Certains Pléadiens arrivent dans notre espace-temps depuis le futur.

Pléadiens renégats (Renegade Pleadians)

Origine universelle : Les Pléadiens renégats proviennent de l'amas d'étoiles des Pléiades.

Caractéristiques physiques : Les Pléadiens renégats sont des bêtes puissantes, des Titans maléfiques mesurant entre huit et treize pieds de haut. Ils ont manipulé leur patrimoine génétique pour produire des guerriers construits comme des tanks et pour modifier la couleur d'origine de leurs cheveux et de leurs yeux en noir ou brun foncé.

Système de croyance : Les Pléadiens renégats croient au service de soi. Ils croient en leurs sombres lois démoniaques pour obtenir du pouvoir, de la technologie et de la richesse matérielle. Ils souillent tout ce qui est bon et juste et se moquent de la Loi Cosmique Une. Ils n'ont aucune idée de la façon dont leur vie après la mort sera confinée dans l'univers astral sombre, emprisonnés dans une conscience oppressante. S'ils choisissent de corriger leur karma, ils réintégreront les cycles de réincarnation. Ces nouvelles vies difficiles seront conçues par leurs sentinelles célestes.

Agenda Cosmique : Les Pléadiens Renégats sont alignés et travaillent aux côtés de l'Empire d'Orion. Même s'ils veulent plaire à leurs camarades reptiliens, les géants renégats tenteront un jour de les renverser et d'anéantir autant de membres de leur race que possible. Leur objectif ultime est de contrôler l'univers et de le gouverner d'une main de fer.

Les détectives psychiques d'Angelic Corps surveillent les pensées d'êtres malveillants très dangereux dans l'univers grâce à une surveillance cumulative connue sous le nom de réflexive. Cette surveillance n'est pas une invasion des pensées privées ; c'est une intuition accrue. Ils ont surveillé l'Empire d'Orion dans son ensemble, et leur intuition est que les Pléadiens renégats, qui construisent leur armée en grand nombre grâce à la naissance d'hommes par génie génétique, prendront un jour leur décision pour vaincre les Draconiens.

Les Gris sont les prochains sur leur programme d'extinction.

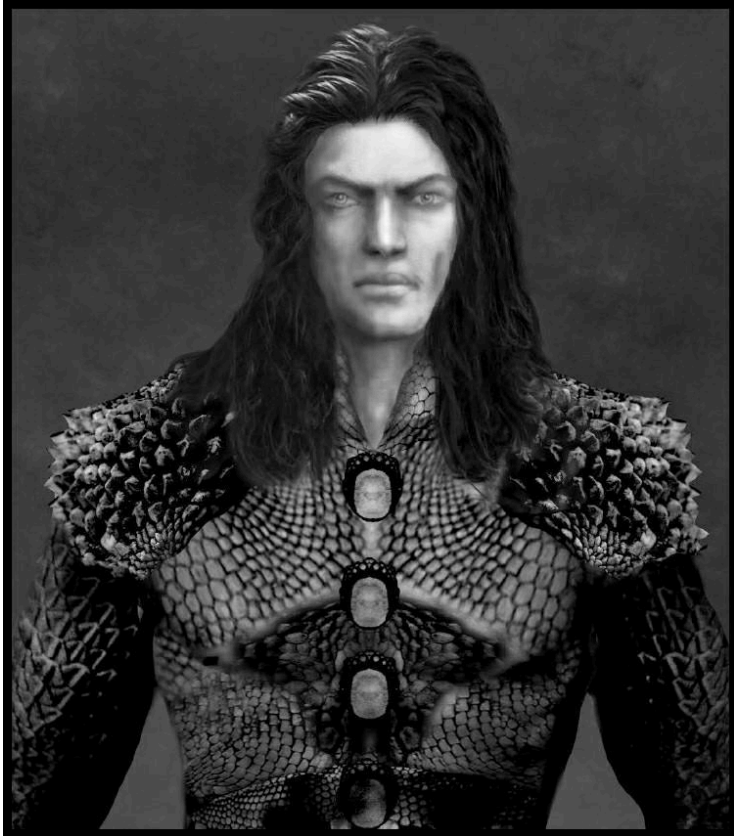

Mâle pléiadien renégat

Technologie : La flotte renégat Pléiadienne est de forme ovale et noire.

Les vaisseaux mères ressemblent à de fines tranches avec des saillies en forme de dôme sur le ventre. Ces installations en forme de modules sont conçues comme des laboratoires génétiques, des cellules de prison pour les espèces capturées, des dortoirs, des zones de préparation de nourriture, des fermes, etc. Le rez-de-chaussée est le centre de commandement et d'armes. Les rainures intérieures sur le toit du vaisseau mère stockent la flotte, qui peut décoller en un rien de temps. Ces vaisseaux de la flotte peuvent être habités ou non.

Capacités de conscience : Le sombre bavardage télépathique du Pléiadien renégat est aligné sur les sous-moniques, à l'opposé des harmoniques. Ils utilisent un esprit de ruche pour interagir en tant que race, pour voir qui peut trouver des moyens de saper l'Alignement Galactérien et sa subdivision, l'Alignement des Graines d'Étoiles, et proposent des scénarios diaboliques pour prendre le contrôle des mondes et surpasser les Draconiens, tout en prétendant être leurs alliés.

Capacité dimensionnelle : Les Pléiadiens renégats utilisent l'univers de la matière noire pour voyager et créent des poches dimensionnelles temporaires pour que leur vaisseau puisse se réfugier.

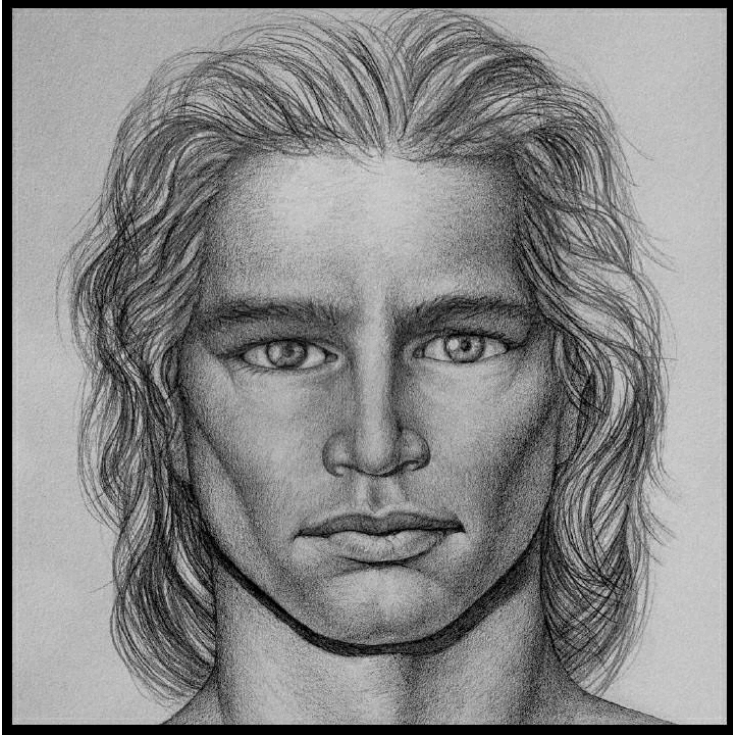

Procyonien mâle

Procyoniens (Procyonans)

Origine universelle : les Procyonans proviennent de Procyon (Alpha Canis Minoris), la septième étoile la plus brillante du ciel et une étoile de la constellation Canis Minor.

Caractéristiques physiques : Les Procyoniens sont fondamentalement impossibles à distinguer des humains terrestres, bien que leurs traits du visage soient plus prononcés, ciselés – une perfection symétrique qui présage de grâce, de force et d'endurance. Et les hommes et les femmes sont globalement plus grands que les humains, allant de six à neuf pieds. En présence de cette race, on se sent en sécurité. Il y a une intensité chez eux, mais de manière progressive. Ce trait tenace garantit qu'ils résolvent tous les problèmes sans s'écarter de la voie qu'ils ont choisie. Ils voient tout jusqu'au bout.

Système de croyance : les Procyoniens suivent la loi cosmique de l'Un. Dans les mondes dualistes, ils se méfient des gouvernements et non des peuples. Ce sont les champions des outsiders cosmiques.

Agenda cosmique : les Procyoniens tracent des territoires universels inexplorés pour l'alignement galactérien et participent au programme Melchizédek Star Seed. Lors des explorations spatiales universelles, ce sont de profonds spiritualistes (scientifiques spirituels) qui découvrent la signification de la Création derrière le corps céleste qu'ils étudient. Leur bibliothèque est vaste et est partagée avec l'alignement galactérien.

Technologie : Les Procyoniens possèdent des vaisseaux-mères, des vaisseaux spatiaux, des vaisseaux de pensée, des vaisseaux de flotte et des vaisseaux éclaireurs galactériens. Tous leurs centres d'artisanat et de commandement utilisent des superordinateurs biologiques.

À bord de bon nombre de leurs vaisseaux spatiaux et vaisseaux-mères se trouvent des amplificateurs à cristaux, qui aident les graines d'étoiles à élever leur vibration conformément au Plan Divin. Ils placent également ces cristaux à des endroits stratégiques à travers le monde dans le même but, généralement dans des zones où vivent une concentration de graines d'étoiles. Ces amplificateurs aident également les citoyens de la Terre à élever leur nature spirituelle.

Capacités de conscience : Les Procyoniens sont des êtres pleinement conscients et souverains. Ce sont des télépathes avancés et peuvent envoyer des messages plus loin que la plupart des habitants du Royaume Galactique.

Environ la moitié de leur population possède la capacité de télékinésie, qui permet de déplacer des objets avec la puissance de leur esprit.

Pendant la méditation, ils se concentrent sur les fréquences de soixante-quatre cristaux de tétraèdres imbriqués de différentes couleurs et énergies, pour emmener leur esprit vers les mondes invisibles. Là, ils fréquentent l'école dans les domaines qu'ils souhaitent améliorer.

Toute leur technologie embarquée dans les outils d'artisanat et de guérison est basée sur une vibration et une concentration plus élevées de fréquences cristallines qu'ils ont ramenées du royaume invisible.

Capacité dimensionnelle : les Procyoniens ont un commandement sur plusieurs royaumes. Ils aiment se ressourcer en visitant les anciennes dimensions astrales à travers des sauts mentaux dans cette conscience et en s'y baignant dans la lumière. Cela libère l'esprit, dynamise le corps et rafraîchit l'âme – une pratique de méditation que seules les races avancées sont capables d'exécuter.

Centauriens de Proxima (Proxima Centaurians)

Origine universelle : Les Centaures Proxima sont issus du système stellaire binaire Proxima Centauri dans la constellation du Centaure.

Caractéristiques physiques : Les Centauriens Proxima ne se distinguent pas des humains terrestres. Les femmes mesurent cinq pieds cinq à cinq neuf et les hommes mesurent cinq pieds huit à six cinq. En regardant dans leurs yeux magnifiques, vous découvrirez leur profonde compréhension du cosmos. Leurs corps sont des spécimens exquis de la forme humaine. Ils ressentent une beauté exceptionnelle de l'intérieur, une caractéristique qui fait briller toute leur personnalité.

Système de croyance : Les Centauriens de Proxima croient en la Loi Cosmique de l'Un. Ils sont conscients que tout vibre à une fréquence différente. Ils sont capables d'ajuster la fréquence d'une âme plus jeune sur la leur pour lui donner temporairement un aperçu de ce qui va arriver lorsque sa subsistance spirituelle augmentera. Cela permet à l'étudiant de travailler vers ses objectifs sur un chemin bien rythmé et équilibré.

Agenda Cosmique : membre de l'Alignement Galactérien et participants au programme Melchizédek Star Seed, la race centaurée Proxima est là pour aider la Terre dans sa propension dualiste : s'élever spirituellement, s'élever mentalement, révéler la santé - tous les chemins qui mènent à un vrai bonheur. Au niveau cosmique, à travers les galaxies, ils préparent des planètes dans des systèmes stellaires prêts à être habités par l'homme. Ils sont également des maîtres botanistes et introduisent la faune et la flore, en particulier les herbes médicinales, dans les mondes dans le besoin.

Ils ont des centres de commandement galactiques stationnés au-dessus et au-dessous de la Terre.

Technologie : Les Centauriens de Proxima possèdent des vaisseaux-mères galactériens, des vaisseaux spatiaux, des vaisseaux-pensées, des vaisseaux de flotte et des vaisseaux éclaireurs. Tous leurs centres d'artisanat et de commandement utilisent des superordinateurs biologiques. Grâce à la technologie de l'imagerie, ils peuvent créer des objets physiques à partir du néant, se matérialiser et se dématérialiser, inverser le processus de vieillissement et modifier l'espace-temps et la réalité.

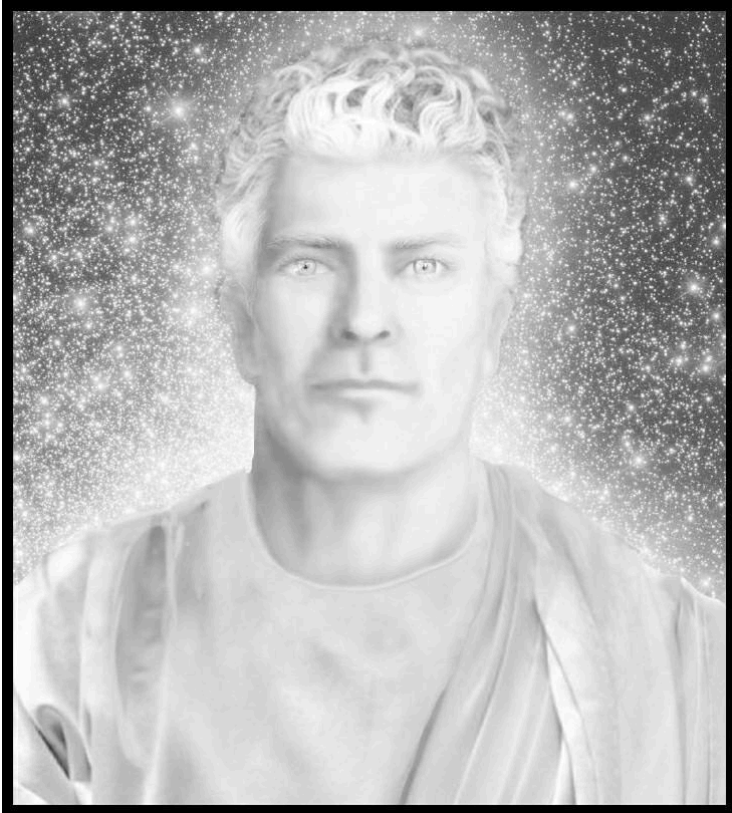

Mâle Centauré Proxima

En raison de leur vibration spirituelle avancée, ils travaillent aux plus hauts niveaux de connaissances scientifiques et technologiques. Être à l'intérieur de leurs vaisseaux-mères ou de leurs embarcations, c'est comme se catapulter dans un monde de technologie multidimensionnelle jamais vue auparavant.

Capacités de conscience : Êtres pleinement conscients et souverains. La race centaurée Proxima a étendu sa capacité cérébrale pleinement consciente grâce à l'amplification du cortex cérébral. Ils parlent entre eux dans leur propre langue par télépathie, ou peuvent facilement apprendre des langues en quelques heures grâce à la technologie d'absorption mentale. De

plus, les causeurs peuvent porter un traducteur auditif, ce qui leur permet de comprendre différentes langues par télépathie.

Ils sont capables de guérir les malades en condensant la moindre particule entre le vide et la matière, puis de régénérer les cellules pour parfaire l'harmonie et la santé.

Ils ont la capacité innée de contrôler la nature.

Capacité dimensionnelle : les centauriens de Proxima ont plusieurs royaumes commandement. Ils s'accordent harmonieusement avec le tissu même de l'univers, la dimension dans laquelle ils souhaitent voyager, et adaptent la fréquence à leur métier. Ils glissent facilement d'une dimension à une autre. Certains viennent du futur dans notre espace-temps.

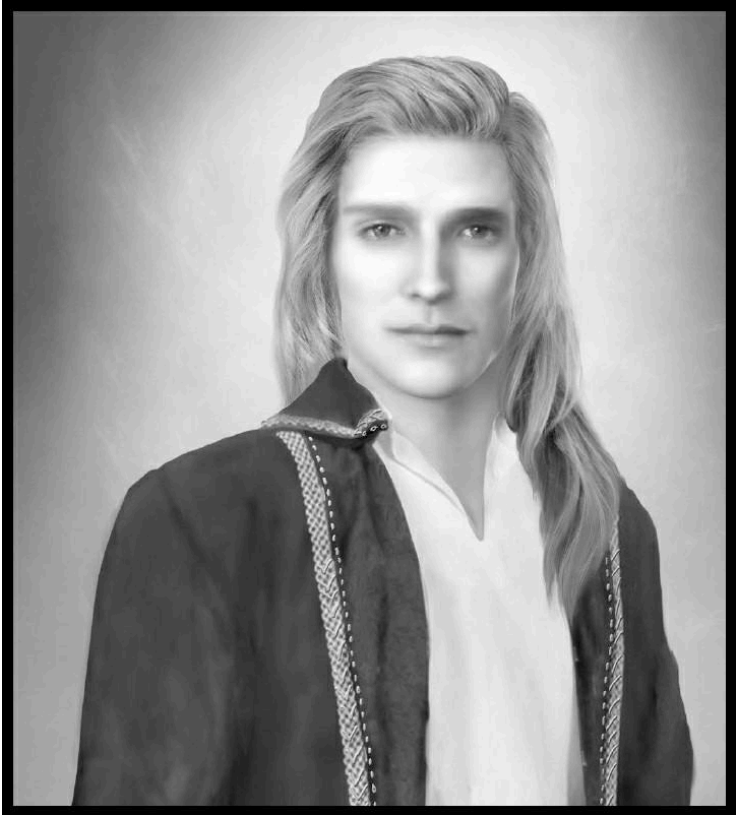

Homme Sagittaire

Sagittarians

Origine universelle : Les Sagittaires sont issus de la constellation du Sagittaire, au ciel du sud.

Caractéristiques physiques : Les Sagittaires ressemblent aux humains de la Terre, mais les femmes mesurent de huit à dix pieds et les hommes de huit à douze pieds. Les Sagittaires sont très angéliques, purs et raffinés. Comme d'autres nations étoilées, leur gamme de couleurs de peau est vaste. La forme de leurs yeux peut être linéaire ou légèrement inclinée.

Système de croyance : Les Sagittaires croient en la loi cosmique de l'Un. Ils sont connectés à l'univers invisible d'où découlent toutes choses, et ils croient en l'intelligence unitaire.

Ce sont des génies des sciences physiques, biologiques et psychologiques et disposent des départements les plus étendus couvrant chaque domaine. En tant que scientifiques, ils maintiennent un équilibre spirituel sain, conscients que d'autres races fondées sur la science, comme les Draconiens et les Gris, ont perdu leur lien avec la Source et ont été incapables de s'élever vers la dimension suivante de la conscience.

Agenda Cosmique : Bien que leur participation soit minime, les Sagittaires jouent un rôle dans le programme Melchisédek Star Seed qui se concentre actuellement sur Terre. Ils travaillent aux côtés d'autres nations stellaires dans des centres de commandement galactiques stationnés au-dessus et au-dessous de la Terre.

Technologie : En tant que membre de l'Alignement Galactérien, les Sagittaires possèdent des vaisseaux-mères, des vaisseaux spatiaux, des vaisseaux-pensées, des vaisseaux de flotte et des vaisseaux éclaireurs galactériens. Tous leurs centres d'artisanat et de commandement utilisent des superordinateurs biologiques. Tous les véhicules spatiaux voyagent à travers des entonnoirs spatio-temporels et le continuum de l'espace intérieur. Ils possèdent un vaisseau spatial conçu comme une sphère de cristal géante avec de longues pointes cristallines. C'est assez beau à regarder, et l'intérieur du navire donne l'impression d'être à l'intérieur d'une ville de cristal. C'est une création magique. Le vaisseau tire son énergie du soleil ou de la lumière des étoiles.

Capacités de conscience : Les Sagittaires sont des êtres pleinement conscients et souverains. Bien qu'ils soient des télépathes experts, ce sont des linguistes cosmiques exceptionnels, et donc des diplomates efficaces. Ils connaissent bien les langues universelles et parlent dans les langues de leurs

mondes d'origine lorsqu'ils sont en mission diplomatique, car certaines races sont plus à l'aise avec la parole. Ils ont également une manière unique de transmettre un amour profond aux autres lorsqu'ils parlent par télépathie et partagent des images d'un esprit à l'autre. Cette manière particulière de communiquer reflète le Royaume Angélique.

Ce sont des intellectuels hautement développés, experts en pensée profonde, stratèges pour surmonter des situations difficiles, écrivains et philosophes profonds, et de la condition humaine à travers l'étendue de la société cosmique.

Capacité dimensionnelle : les Sagittaires ont un commandement sur plusieurs royaumes. Ils ont demandé au Corps Angélique d'entrer dans des dimensions dans d'autres univers pour une exploration dans tous les domaines. L'autorisation est en attente.

Siriens Bleus (Blue Sirians)

Origine universelle : Les Siriens bleus sont issus de Sirius B, une étoile naine blanche, dans la constellation du Canis Major.

Caractéristiques physiques : Les Siriens bleus souhaitent être perçus pour leur fréquence énergétique multidimensionnelle, leur physicalité ; ce sont de grands guerriers de la lumière, avec une peau bleu vif, des visages allongés, des traits attrayants et reconnaissants et de grandes oreilles accordées aux fréquences universelles. Ils sont dépourvus de tout poil corporel.

Système de croyance : Les Siriens bleus croient en la loi cosmique de l'Un. Ils ne font qu'un avec l'univers, le cœur et l'esprit de la Source, l'âme unique de la Création, à partir de laquelle tous les êtres sont interconnectés.

Agenda cosmique : Les Siriens bleus sont des êtres superintuitifs et ultrapsychiques qui ont la capacité innée de voir les lignes et les grilles invisibles du cosmos et des champs planétaires. Ils aident les mondes en proie à la transformation qui transitent vers et vers l'ascension en stimulant les lignes laïques et de grille avec les codes de Lumière Vivante, pour s'ancrer dans ces nouvelles fréquences énergétiques, pour éveiller les codes d'autonomisation au sein de chaque être. Ils équilibrent les méridiens de la planète et les fréquences de l'âme au cours de cette transformation. Ce sont les experts universels en matière de lignes de pose et de modèles de grilles holographiques. Ils sont également membres de l'Alignement Galactérien.

Technologie : Les Siriens Bleus sont les gardiens des anciennes technologies spirituelles.

Capacités de conscience : Les Siriens bleus sont des êtres pleinement conscients et souverains. En plus de pratiquer la télépathie et la flexion des ondes coagulaires, ils sont également des cinétiques mentaux, capables d'exploiter, de déplacer et de faire circuler l'énergie de la Source à travers des lignes de pose et de grille.



Être Sirien Bleu

Capacité dimensionnelle : les Siriens bleus ont un commandement sur plusieurs royaumes.

Siriens Humains (Human Sirians)

Origine universelle : Les Siriens humains sont issus de Sirius B, une étoile naine blanche, dans la constellation du Canis Major.

Caractéristiques physiques : Les Siriens humains ne se distinguent pas des humains terrestres. Les hommes mesurent entre six pieds cinq et huit pieds. Les femmes mesurent six à sept pieds. Les corps humains siriens sont très bien proportionnés, avec des traits faciaux attrayants. Ils sont le mariage parfait du physique et de l'âme. Leurs auras vibrent à un rythme si élevé que l'on peut ressentir leur immense clarté. Ils ont atteint le potentiel humain ultime dans leur vie personnelle et sociale. Les Siriens humains vivent dans la joie, apprennent dans la lumière et ouvrent leur cœur à tout le monde. Ils se renforcent mutuellement ; leur race a une immense estime de soi. Leur coloration est spectrale, parfois à motifs, mais la plupart ont la peau claire ou brune. La couleur de leurs yeux est le marron, le vert, le bleu, le violet et parfois un mélange d'une ou plusieurs couleurs. Regarder dans leurs yeux expressifs, c'est comme voyager dans le temps, accéder à des fenêtres d'amour dans toutes les dimensions.

Système de croyance : Les Siriens humains suivent la loi cosmique de l'Un. Ils sont conscients de leur moi supérieur, de la réalité transcendante, de l'unité de toute la création. Ils sont conscients que notre véritable état est l'amour, la paix, la lumière et l'harmonie. Certaines nations stellaires les appellent des guerriers spirituels bienheureux. Ils s'alignent sur l'esprit universel pour la subsistance spirituelle, l'expansion de l'esprit, l'énergie et l'inspiration.

Agenda Cosmique : Certains des plus grands commandants scientifiques de l'Alignement Galactérien sont des Siriens Humains. Ils participent également au programme Melchizedek Star Seed. Leurs graines d'étoiles sur Terre sont passées maîtres dans la protection psychique, l'amplification de l'aura, le rajeunissement de l'ADN et l'équilibrage énergétique.

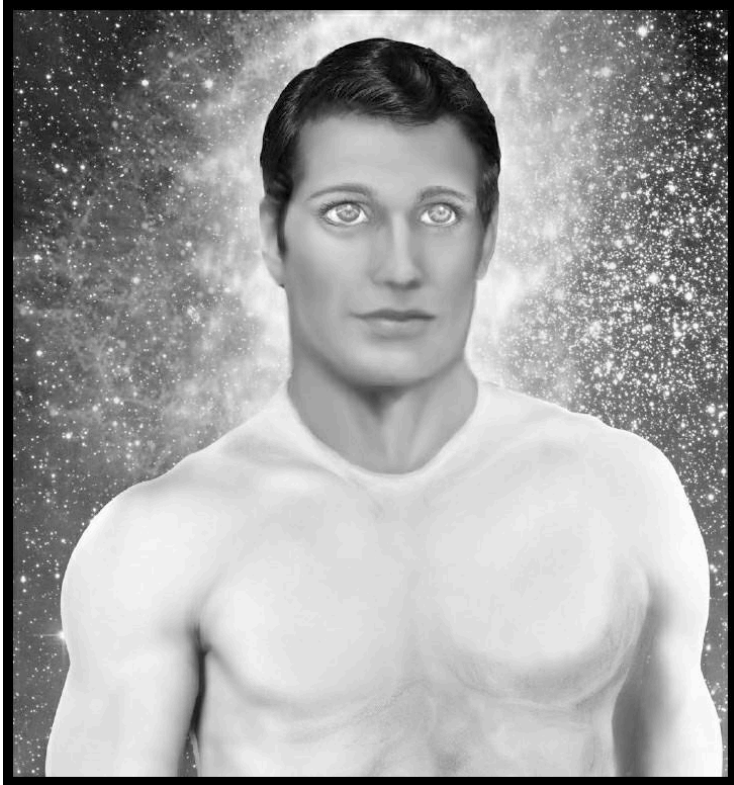

Mâle Sirien

La conscience de notre âme, notre esprit connecté à l'Esprit Unique est imprimée dans notre esprit, et une fois que nous nous éveillons à la plus grande réalité, les Siriens humains nous guideront dans les voies de l'univers derrière le voile. Une fois que nous serons pleinement conscients, ils nous encadreront en personne.

Technologie : Les Siriens humains possèdent des vaisseaux-mères galactériens, des vaisseaux spatiaux, des vaisseaux-pensées, des vaisseaux de flotte et des vaisseaux éclaireurs. Tous leurs centres d'artisanat et de commandement utilisent des superordinateurs biologiques.

Ils disposent des mêmes technologies de guérison galactériennes que les autres nations stellaires, mais ils ont également créé leur propre technologie

unique. L'élément technologique le plus populaire est peut-être le générateur cellulaire. Lorsqu'ils se tiennent sur un disque circulaire qui flotte d'étoiles ressemblant à des molécules, une flamme bleue s'élève pour englober le corps. À mesure que ce feu enrichit chaque cellule, le rajeunissement se produit, et les cellules sont amplifiées à une résonance divine.

Capacités de conscience : Les Siriens humains sont des êtres pleinement conscients, souverains et télépathiques. Ils disposent d'appareils qui augmentent leur réception télépathique sur de plus longues portées.

Ils parcourent largement le vers astral et passent au crible les couches de conscience. Les mégadonnées sont ensuite ramenées chez elles pour améliorer l'ensemble de la civilisation cosmique.

Capacité dimensionnelle : les Siriens humains ont un commandement sur plusieurs royaumes. Ils sont capables de réassembler leur corps physique ou toute matière d'un endroit à un autre grâce à une stimulation moléculaire des codes lumineux. Ils peuvent balayer une civilisation entière d'un endroit à un autre.



Être Titan Sirien

Titan Siriens (Titan Sirians)

Origine universelle : Les Titan Siriens proviennent de Sirius B, une étoile naine blanche, dans la constellation Canis Major.

Cette race siriennne n'a pas de nom et de nombreux noms, simplement parce qu'ils existent désormais au-delà de l'identité de forme ou de lieu. Leur image a été révélée à notre curiosité, un modèle énergétique de leur conscience multidimensionnelle.

Caractéristiques physiques : Les hommes et les femmes Titan Sirian mesurent de huit à douze pieds. Leurs têtes allongées se rétrécissent jusqu'à un menton mince et étendu. Ils ont de grands yeux exquis en forme d'amande qui ressemblent à des bijoux d'eau bleu aqua scintillants. Les regarder, c'est comme être attiré dans la chaleur de la Source, dans le sein de la Création, dans l'amour qui a créé tout ce qui existe. Ils ont des appendices longs et minces avec des articulations osseuses et se déplacent de manière mélodique, douce et élégante.

Système de croyance : Les Titan Siriens appartiennent à la Conscience Unique, à la communauté universelle, représentant l'unité de toutes les espèces et de toute vie, et où les polarités se rencontrent finalement et finalement au sein d'un seul cercle de Source.

Agenda Cosmique : Les Titan Siriens sont des mentors des royaumes supérieurs de l'Alignement Galactérien et des participants au programme Star Seed de Melchisédek, où ils sont des maîtres enseignants pour des mondes tels que la Terre.

Technologie : l'engin et les ordinateurs des Titan Sirians ne sont pas physiquement construits ; ils intègrent mentalement leur esprit dans le domaine quantique pour le voyage et l'information.

Capacités de conscience : Les Titan Siriens sont des êtres pleinement conscients, souverains et télépathiques. Ils parlent le langage de l'essence de lumière. Ils sont plus proches des formes lumineuses et peuvent changer d'apparence d'une simple pensée. Les Titan Siriens ne sont pas attachés à leur identité comme le sont les humains. Leurs esprits rayonnent d'amour pur.

Capacité dimensionnelle : Les Titan Siriens sont des êtres multidimensionnels. Ils interagissent entre les voiles, plantant des étoiles de conscience, des concepts de sagesse cosmique et de connaissance dans les jardins mentaux des races en évolution. Ils s'occupent d'eux comme de leurs propres enfants, les élevant jusqu'à l'âge adulte et à la place qui leur revient en tant qu'êtres souverains.

Le pharaon Akhénaton était-il sirien ?

Les théoriciens extraterrestres suggèrent que le pharaon Akhenaton de

la dix-huitième dynastie est un hybride avec l'ADN de Sirius B. La génétique sirienne aurait pu être injectée dans son embryon pour améliorer sa conscience. Cela pourrait expliquer pourquoi Akhénaton ressemblait à un extraterrestre. Il ébranla les fondements de la religion égyptienne en effaçant tous les dieux du culte et tourna leur pensée vers un dieu singulier.

Êtres de Lumière Solaire (Solar Light Beings)

Origine universelle : les êtres de lumière solaire ont atteint leur statut soit grâce à de multiples ascensions, soit grâce à un statut créé. Ils sont montés plusieurs fois et font partie de chaque race ; ils existent donc dans toutes les constellations. Les êtres de lumière les plus anciens existent au Paradis, le cœur de l'univers central également connu sous le nom de Source. C'est le centre géographique de l'infini. Au Paradis, il n'y a pas de dualité – seulement l'amour suprême, le bonheur et le lien de fraternité et de camaraderie.

Caractéristiques physiques : Les êtres de lumière solaire sont de pure lumière et sans forme, conservant des corps d'énergie purs, mais s'ils retiraient leurs vêtements d'illumination, ils choisiraient les incarnations les plus belles et les plus belles personnifiant la perfection. Les êtres de lumière sous la forme d'autres créatures universelles seraient au sommet de leur phénotype le plus agréable. Leur hauteur peut varier de six pieds à cent pieds et plus. Lorsqu'ils sont en mission universelle, ils sont capables d'atteindre n'importe quelle hauteur en fonction de l'expulsion de la lumière de leurs formes nécessaire pour ensemer une galaxie ou un monde avec un programme Living Light. Ce sont des créatures divines.

Système de croyance : les êtres de lumière solaire enseignent que tout au long du voyage de chaque être, leur âme recueille de la lumière et, faisant partie de l'âme unique de la création, cette lumière augmente la lumière au sein de la Source. C'est leur grand privilège de faciliter les programmes d'apprentissage afin que chaque âme puisse remplir son contrat de vie sur ce qu'elle est censée apprendre dans le monde physique. Certains êtres de lumière sont affectés à de puissantes graines d'étoiles messagères pour les aider à préparer et à exécuter les enseignements universels destinés aux masses.

Les êtres de lumière solaire nous rappellent les vérités les plus simples, mais les plus profondes : donnez de l'amour, recevez de l'amour. Traitez chaque jour, chaque instant, comme s'il était sacré. Vous avez reçu le plus grand cadeau de tous : la vie. Profitez-en avec votre famille, vos amis et vos semblables. N'oubliez pas que les sourires transforment la journée.

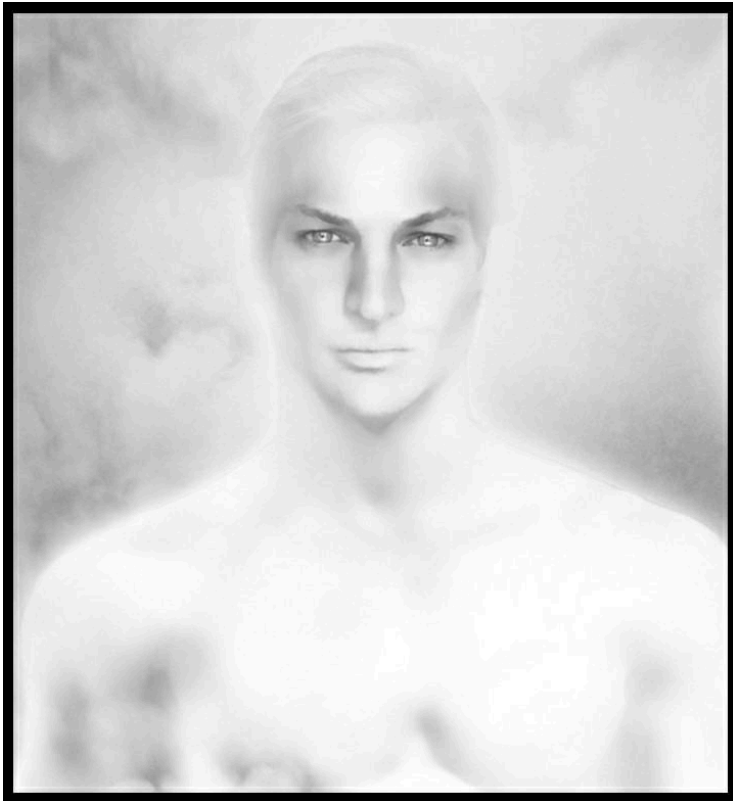

Être masculin de lumière solaire

Agenda Cosmique : Les êtres de Lumière Solaire qui sont montés loin au Paradis, dans la Source Suprême de Lumière, créent et écrivent des programmes de Lumière Vivante qui sont dispersés dans tous les mondes dans les dimensions plus jeunes qui décrivent les lignes directrices de l'ascension. À un niveau plus fini, chaque être est une étincelle du Créateur Divin, et des programmes plus individualisés sont téléchargés dans chaque âme.

Technologie : Les êtres de lumière solaire, parce qu'ils sont de la lumière pure, exploitent la puissance des soleils et aussi des étoiles. Ils parcourent l'univers en sautant de portail solaire en portail solaire. Lorsqu'ils voyagent à travers notre soleil, ils peuvent également projeter astralement leur forme

lumineuse sur n'importe qui sur la planète, de jour comme de nuit, voilé ou dévoilé. Certains ont été envoyés pour raviver la lumière dans une graine d'étoile ou un puissant messager devenu spirituellement stagnant.

Lorsqu'un puissant messager s'élève spirituellement à un nouveau potentiel, l'être de lumière solaire l'endoctrinera et lui insufflera le feu divin. (Les archanges et les anges accomplissent également ce rite.) Ce rituel aura toujours lieu aux petites heures. Le processus est uniforme pour chaque puissant messager ; ils se réveilleront au milieu de la nuit allongés sur le dos, et soudain une flamme bleu doré d'un pied jaillira de leur cœur. Ce rite leur permet d'accéder à la Source, en apprenant directement des formes-pensées divines de la Création. La connaissance des enseignements universels du puissant messager augmente et il est capable de partager cette connaissance avec les masses en termes simples.

La vie de tous les messagers puissants est conçue par des archanges, des anges, des êtres de lumière, des responsables de l'Alignement Galactérien, etc. Tout le travail est effectué pour transmettre le Plan Divin. Certains archanges et anges sont des êtres de lumière, mais il existe également des êtres de lumière qui sont seuls dans leur catégorisation universelle.

Capacités de conscience : Les êtres de lumière solaire ont une conscience solaire. Ils transmutent la pensée au-delà de la parole et de la télépathie. Ils codent la conscience à travers des bandes de lumière et les transmettent, via la lumière du soleil, à une conscience globale ou à un individu. Ils partagent avec nous la nature de la conscience à tous les niveaux dimensionnels et nous disent ce que nous devons faire pour accéder à la prochaine réalité et ce que nous devons attendre avec impatience lors de nos prochaines élévations. Dans la réalité de troisième dimension, ils nous aident à passer d'êtres dualistes à des citoyens souverains qui doivent devenir des êtres pleinement conscients. Ils espèrent que lorsque vous ressentez la chaleur du soleil, vous pensez à eux alors qu'ils fournissent les outils de l'illumination à travers des bras de lumière codés.

Capacité dimensionnelle : Les êtres de lumière solaire existent dans les onzième et douzième dimensions. Bien que tous les êtres de lumière solaire ascensionnés aient expérimenté toutes les dimensions, ils sont les gardiens de chacune.

Soulzars

Origine universelle : les Soulzars, comme les Siriens, proviennent de Sirius B, une étoile naine blanche, dans la constellation Canis Major.

Caractéristiques physiques : Les Soulzars sont des géants mesurant entre douze et quinze pieds de haut. Les mâles ont une taille très fine avec un torse, des bras et des jambes musclés. La taille des femmes est également fine, avec des seins voluptueux et des bras fins. C'est une espèce glabre et aime décorer sa tête avec des bijoux et/ou un gel étoilé. Ils se déplacent avec élégance, presque comme s'ils glissaient dans les airs. Les mâles naissent avec les yeux bleus et les femelles avec les yeux violets. Ils ont également une classification hermaphrodite, et le plus intéressant est que l'un de leurs yeux sera bleu et l'autre violet, un équilibre entre masculin et féminin.

Ils ont été élevés avec des génomes humains et leur intellect est supérieur à celui de la plupart des races, leur gros cerveau, comme celui des ordinateurs, retenant de grandes quantités de connaissances. Les Soulzars ont été créés de cette manière en utilisant les trente-trois meilleures chaînes d'ADN humain de tout l'univers. Au cours des prochains millénaires, ils commenceront une mise à niveau de leur ADN et ajouteront les génomes de onze races humaines plus intelligentes à leur pool d'ADN, portant leur chaîne d'ADN à un total de quarante-quatre races.

Système de croyance : les Soulzars croient en la loi cosmique de l'Un. Ils croient au Tout, à l'Unité de chaque race et que notre maison, l'univers, est la plus belle des maisons. Ils croient en l'architecte invisible de l'univers pour cette raison : s'il existe un Dieu, alors qui a créé Dieu ?

Agenda Cosmique : En tant que membre de l'Alignement Galactérien et participant au programme Star Seed de Melchisédek, les Soulzars contribuent à élever les jeunes mondes vers la grandeur de la société universelle. Ils aiment se considérer comme les mères et les pères des autres races qui peuvent leur demander des conseils, un soutien émotionnel et, surtout, de l'amour.

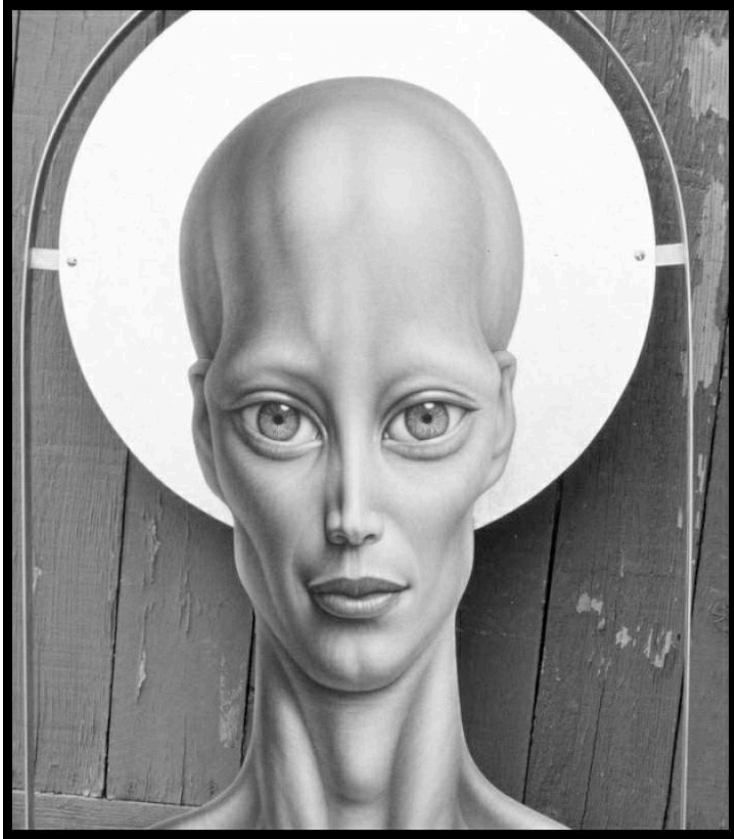

Être Soulzar

Technologie : Les Soulzars ont pris la technologie galactérienne et l'ont modifiée. Leurs conceptions de vaisseau mère sont deux dômes interconnectés. La peau de l'engin est verte patinée avec des motifs de rivets dorés ; il s'agit de l'installation de stockage externe, ou ordinateur mégabiologique, qui fait également partie de l'hyperdrive. Leurs vaisseaux de flotte ont la forme d'hexagones, de tétraèdres et de pentagones étoilés.

L'esprit des Soulzar est fusionné avec le cerveau organique de leur métier. Le navire devient une extension de leur corps, et leur cœur et leur esprit le moteur.

Les Soulzars sont les guérisseurs des guérisseurs. Ils ont étudié de manière approfondie la condition humaine dans tout l'univers. D'autres nations vedettes sollicitent leur conseil pour toute une série de problèmes mentaux ou physiques.

Ce sont des généticiens compétents.

Capacités de conscience : Les Soulzars sont des êtres pleinement conscients et souverains. Ils sont classés dans la catégorie des télépathes cosmiques. Leur capacité mentale élevée code une bande de lumière avec un message verbal et/ou visuel et l'envoie au destinataire en utilisant un système de diffusion de lumière interdimensionnelle de leur propre création.

Capacité dimensionnelle : Les Soulzars existent en douze dimensions, et chaque densité fonctionne à l'unisson avec les autres. Les êtres de lumière de dimension supérieure de la conscience Soulzar peuvent entrer dans les dimensions inférieures sous forme corporelle en entrant dans une combinaison de vecteur d'âme, un corps temporaire conçu pour habiter leur âme.



Cr e le superange Gavalia et le superange ascendant Galantia

Superanges (Superangels)

Origine universelle : Les superanges sont originaires de l'île du Paradis.

Caractéristiques physiques : Les superanges sont des êtres androgynes.

Système de croyance : Certains anges créés dans le passé croyaient que les êtres ascensionnés qui obtenaient un statut égal à celui des anges ne méritaient pas une telle classification universelle. Les superanges travaillent par deux, un ange ascensionné et un ange créé, pour donner l'exemple constant que les deux fractions peuvent travailler ensemble harmonieusement.

Agenda cosmique : les superanges travaillent en union avec l'alignement galactérien. Les superbes séraphins (superanges) sont des gardiens universels, des protecteurs des royaumes supérieurs, des mentors des anges administrateurs et d'autres sectes angéliques, et des conseillers des anges de la rédemption de la rébellion de Lucifer. Il a été dit de Lucifer : « Tu étais parfait dans toutes tes voies depuis le jour de ta création jusqu'à ce que l'injustice soit trouvée en toi. » Lucifer était un fils créé et a régné en tant que souverain du système de Satania (la Terre appartient à ce système) pendant plus de cinq cent mille ans, puis il s'est rebellé contre le Père Universel et son fils vice-gérant, Michael. Lucifer a contesté le droit de Michael à la souveraineté universelle. Le procès de Lucifer fut long. Il a finalement perdu et a été emprisonné pendant deux cent mille ans sur une planète prison. Puis, après mûre réflexion, Lucifer fut jugé pour mort de l'âme. Il a retourné un tiers du Royaume Angélique contre Michael.

Au cours de la rébellion de Lucifer, le superange créé Gavalia et le superange ascendant Galantia et leur équipe ont mesuré les différentes consciences planétaires pour calculer un nombre précis de ceux qui souhaitaient rejoindre la rébellion. Avec les Melchizédeks d'Urgence, ils ont également collecté des antidotes provenant d'autres mondes en proie à des troubles antérieurs sur la manière de gérer la rébellion.

Les superanges surveillent également les fluctuations d'énergie à travers l'univers et la croissance de sa bande passante. Depuis les stations de diffusion du cosmos, ils transmettent et reçoivent des émissions célestes, des informations universelles vitales pour tous les mondes unifiés. Les citoyens de leurs mondes d'origine se rassemblent dans des colisées extérieures pour écouter les émissions dans un cadre social. Des interactions et des conversations stimulantes s'ensuivent sur un large éventail de sujets chaque jour.

Les superanges diffuseront à nouveau sur Terre une fois que la planète aura rejoint la société universelle.

Technologie : Les cadrans des ceintures des superanges sont utilisés pour voyager dans les mondes spirituels ou physiques. En verrouillant le cadran, ils sont capables de conserver n'importe quelle forme, aussi longtemps qu'ils le souhaitent, quelle que soit la dimension dans laquelle ils travaillent. Ils voyagent dans des véhicules Merkabah singuliers ou en groupe ou dans des vaisseaux galactériens.

Capacités de conscience : Les superanges ont un avatar et une conscience solaire. Ils parlent le langage de l'essence de lumière. Leur conscience superangélique travaille directement avec le Fils du Paradis (Archange) Michael et les autres Fils du Paradis. Leurs esprits sont divins.

Capacité dimensionnelle : Les superanges sont les maîtres du multivers. Avec l'autorisation hiérarchique, ils peuvent voyager vers l'un des sept superunivers ou dans l'un des 700 000 univers locaux que chaque superunivers abrite.

Synthétiques (Synthetics)

Origine universelle : les synthétiques sont des créatures biologiques synthétiques ; IA avec une tournure maléfique. Si vous entrez en contact avec un synthétique, vous aurez l'impression qu'il est inhumain, mais c'est peu probable, car il se mêle rarement à l'humanité.

Caractéristiques physiques : Les créatures synthétiques sont conçues pour ressembler à des humains ou à des extraterrestres. Ils sont cultivés dans des sacs d'embryons artificiels et dépourvus d'âme. Les âmes naissent de la Création, et sans les éléments constitutifs de l'intention divine, une âme ne peut pas naître dans un être synthétique. Les concepteurs de cette technologie ont trouvé un moyen d'attacher des entités sombres désincarnées sous leur contrôle dans la matrice spirituelle, ou d'héberger de multiples maléfiques. Dès leur naissance, les synthétiques sont créés sous les ordres de leurs programmeurs. Leurs auras sont extrêmement sombres.

Système de croyance : Les synthétiques n'ont pas de système de croyance en soi ; ils souhaitent seulement exécuter les ordres de leurs créateurs.

Agenda cosmique : Les synthétiques sont une extension de leurs sombres programmeurs, utilisés pour faire leur sale boulot, notamment les protéger du danger. Ce sont généralement des agents de guerre psychiques internes, assis dans une pièce et dirigeant de sombres pensées maléfiques vers une personne ou un groupe. S'ils sont dirigés vers une zone de terre qu'ils souhaitent contrôler, ils sont conscients que les bonnes personnes ressentiront les vibrations sombres et resteront à l'écart. Leurs programmeurs connaissent le pouvoir de la prière, ils font donc le contraire pour obtenir le résultat inverse. Les êtres synthétiques pourraient être tout ce que l'esprit diabolique peut concevoir.

Technologie : les synthétiques utilisent la technologie des entités biologiques avec de sinistres intentions.

Capacités de conscience : Les synthétiques sont des unités de conscience constituées.

Ils ont la parole, mais pas la télépathie.

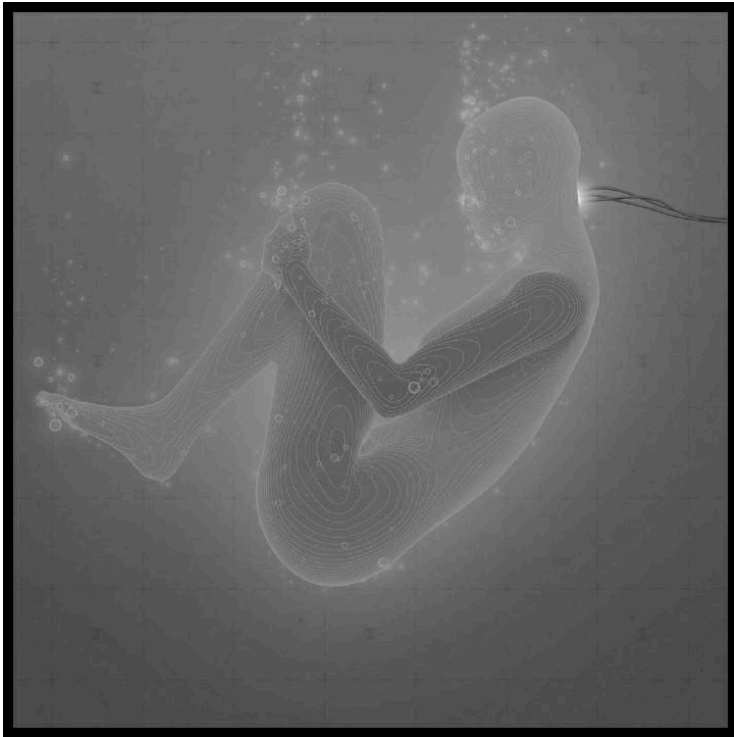

Être Synthétique

Capacité dimensionnelle : Les synthétiques sont de troisième densité, bien que leurs programmeurs puissent les projeter dans le royaume astral sombre ou dans des états de rêve pour susciter la peur chez l'ennemi des programmeurs.

Télosiens (Telosians)

Origine universelle : Telos est une ancienne colonie lémurienne qui en a déplacé unemile sous le mont Shasta en Californie du Nord avant sa destruction. La ville de Telos est la capitale du réseau Agarthan et abrite 1,5 million d'habitants. Sa ville sœur, Catharia, se trouve sous la mer Égée. Telos est gouverné par un Conseil des Maîtres Ascensionnés composé de douze : six hommes et six femmes. Adama supervise Telos en tant que grand prêtre de Melchisédek. Il est un Maître Ascensionné et possède une connaissance et une connaissance complètes de la réalité et de la vérité de l'Univers, comme le font tous les Maîtres Ascensionnés. Il est une encyclopédie ambulante sur tous les sujets, comme le sont tous les Maîtres Ascensionnés, et il est un maître conseiller spirituel auprès des habitants de Telos.

Caractéristiques physiques : Les Télosiens ne se distinguent pas des humains terrestres, sauf qu'ils sont plus grands et plus larges.

Système de croyance : Les Télosiens croient en la Loi Cosmique de l'Un. Ils travaillent directement avec la Prêtrise de Melchisédek, des maîtres enseignants, des érudits universels versés dans tous les sujets. Les Télosiens voient Dieu comme la Source de toute Création. Cette source divine s'est individualisée en composants d'elle-même et les a envoyés dans la Création pour expérimenter l'amour sous toutes ses formes diversifiées. Ils disent que les habitants de la surface de la Terre souffrent de maladies et de douleurs à cause de notre séparation (nature dualiste) d'avec Dieu.

Agenda Cosmique : En tant que membres de l'Alignement Galactérien, les Télosiens souhaitent partager des informations sur l'atteinte d'une conscience avancée, en nous attribuant des outils pour nous préparer mentalement, émotionnellement et spirituellement. Lorsque notre conscience changera à la surface de la Terre, leur civilisation apparaîtra et servira de guide vers la nouvelle ère de la conscience. Il y aura alors une sorte d'échange citoyen, où une partie de leur civilisation viendra vivre à la surface, tandis que certains habitants de la surface seront invités à vivre à Telos ou dans une autre partie de l'Agartha.



Adama, Grand Prêtre de Melchisédek



Sainte Germaine, Maître Ascensionné

Les Téléosiens confirment qu'il existe également des civilisations sombres qui prospèrent sous terre, comme les Gris et les Reptiliens. Ils s'efforcent de combattre ces groupes pour le bénéfice de tout l'Agartha, ainsi que pour notre bénéfice. Jusqu'à présent, ils semblent gagner.

Technologie : Les systèmes informatiques basés sur les acides aminés Telos sont des entités organiques au niveau de l'avatar ou de la pleine conscience et ne peuvent donc pas être corrompus. Les ordinateurs sont capables de lire les enregistrements de vies antérieures, de distinguer les leçons apprises, d'identifier les leçons en cours et de déterminer les besoins en matière de croissance personnelle.

Leurs flottes argentées sont des engins en forme de disque qui s'aventurent dans l'atmosphère terrestre pour étudier le monde à l'aide d'ordinateurs organiques à base d'acides aminés qui sont reliés à travers les systèmes

solaires de notre galaxie et le réseau Agarthan. Les relevés sont envoyés à l'ensemble de leur flotte, ceux qui commandent

Opérations terrestres, ainsi que l'Alignement Galactérien pour traitement et consultation.

Les véhicules électromagnétiques sont utilisés pour les déplacements à l'intérieur des villes, et les trains à grande vitesse électromagnétiques pour se rendre dans d'autres villes souterraines. Tous les véhicules lévitent à quelques centimètres du sol.

Le soleil de Telos est un cristal apporté d'un autre monde qui brûlera pendant un million d'années. Il régule une température quotidienne parfaite de 70 à 75 degrés.

Les ouvertures polaires aux pôles nord et sud sont protégées de ces visiteurs indésirables et d'un autre monde par un champ de force magnétique et camouflées par une couverture nuageuse.

Les maisons télésiennes sont rondes et constituées d'une pierre de cristal qui émet de la lumière. C'est comme un miroir sans tain ; vous pouvez voir à l'extérieur, mais pas à l'intérieur. Ils utilisent la technologie de la lumière cristalline pour éclairer les tunnels et les cavernes.

Ils peuvent guérir n'importe quelle maladie et remplacer des membres ou des organes en utilisant le plan éthérique du corps.

Capacités de conscience : Les Télésiens sont des êtres pleinement conscients, souverains et télépathiques. Outre le langage verbal, ils parlent le langage de la lumière.

Capacité dimensionnelle : Les Conseils du Réseau Agartha disent que la Terre passera directement à la cinquième dimension parce que la quatrième n'existera plus, car elle est supprimée par la Hiérarchie Spirituelle Universelle, dans le cadre de notre plan d'ascension accélérée.

Sainte Germaine et les enseignements JE SUIS

En 1930, lors d'une randonnée sur le mont Shasta en Californie du Nord, Guy W. Ballard rencontra le Maître Ascensionné Sainte Germaine. C'est grâce à l'aide de Sainte Germaine que Ballard a créé une série de livres sur la Puissante Présence JE SUIS (le Dieu en vous), une manière d'entrer en contact avec les Forces de Lumière.

Ummites

Origine universelle : Les Ummites sont originaires de la planète Ummo, un monde constitué d'un seul continent avec de nombreux grands lacs. C'est près de la Sagitta, une sombre constellation dans le ciel du nord.

Caractéristiques physiques : Les Ummites ne se distinguent pas des humains terrestres et d'apparence nordique. Les hauteurs des hommes et des femmes varient entre huit et neuf pieds. Ils ont un odorat accru et sont principalement nocturnes.

Système de croyance : Le globe d'Ummo est supervisé par quatre personnes choisies par la population. Il n'y a pas de système monétaire, comme dans toutes les nations vedettes. La société prospère grâce à un effort commun et à une discipline. Tous s'acquittent de leurs fonctions en sachant que s'ils ne le font pas, d'autres membres de leur société en souffriront. Leur structure sociale est efficace et unifiée, utilisant les principes de l'Esprit Unique (le générateur de vie), le ciment qui maintient ensemble les mondes physiques et ses dimensions.

Agenda cosmique : En mars 1950, des explorateurs ummites sont venus sur Terre pour en apprendre davantage sur nos cultures. Ils ont diffusé des informations scientifiques sur notre univers à des individus sélectionnés par le biais de lettres, notamment à des scientifiques de premier plan, afin d'élargir leur réflexion et de se concentrer sur les problèmes planétaires qui nécessitaient une attention immédiate. Il y avait aussi des codicilles sur l'information technique : une technologie sans danger pour l'environnement et des améliorations pédagogiques pour toute l'humanité. Les Ummites visitent la Terre périodiquement à ce jour.

Ils vivent selon la Loi Cosmique de l'Un : chaque monde, sa conscience dans son ensemble, est responsable de sa disparition ou de son élévation. Ils ont partagé avec nous leur richesse de connaissances spirituelles pour nous aider à sortir du cloaque des guerres, de la pollution et des troubles sociaux. Ils espèrent que nous tiendrons compte de leurs avertissements et ne détruirons pas notre race et notre planète.

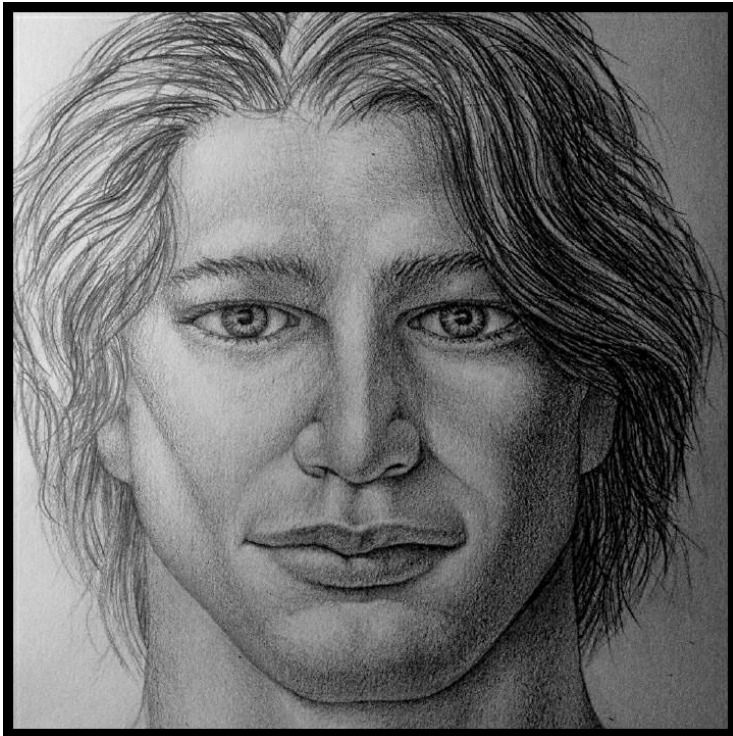

Ummite Mâle

Technologie : Les Ummites possèdent un engin ovale en forme de soucoupe. Leurs vaisseaux et leur monde utilisent des superordinateurs biologiques.

Capacités de conscience : Les Ummites sont des êtres pleinement conscients et souverains. Ce sont des empathes télépathiques. On dit que tous les êtres sensibles sont liés à l'âme de la Création par le cortex encéphalique de l'homme.

Capacité dimensionnelle : Les Ummites disent que le multivers existe parce que des poches de temps inverse et de matière positionnée existent dans des zones où la vitesse de la lumière est plus rapide. Les champs électriques et magnétiques ainsi que les champs électriques stationnaires ne rayonnent pas hors d'un espace-temps inversé. Les univers formés à partir de matière noire existent à l'inverse du temps. Ils inversent le ou les univers

de matière noire pour qu'ils existent dans notre espace-temps et voyagent à travers ces couloirs à travers l'univers, réduisant ainsi le temps de trajet au minimum.



Femme Vegans

Vegans

Origine universelle : Les végétaliens viennent de Lyra, une petite constellation estivale du nord.

Caractéristiques physiques : Les végétaliens ne se distinguent pas des humains terrestres. Les femmes vont de cinq à six quatre et les hommes de six à un peu plus de sept pieds. Les couleurs de peau sont principalement blanches, dorées ou brunes et, comme pour toutes les nations étoilées, la population est diversifiée en termes de pigmentation cutanée. Les femmes végétaliennes sont considérées comme les plus belles de l'univers. Ils ont une couleur de cheveux cuivrée unique, distincte de leur culture. Outre la gamme normale de couleurs des yeux, ils ont une nuance de jaune qui ne ressemble à aucune autre nation étoilée.

Système de croyance : Les végétaliens croient en la loi cosmique de l'Un. Ils croient que nous sommes tous une particule de Dieu, de la Source, de l'univers. Nous sommes tous interconnectés et, grâce à l'interaction, nous gérons l'ensemble du système. Nous sommes tous des points de conscience liés à l'esprit universel. Ils pratiquent également la Loi de l'Amour. Ils croient que l'amour fleurit de l'intérieur et que la loi est la façon dont vous interagissez avec les autres. Les végétaliens vénèrent l'énergie de la Déesse et embrassent le féminin divin.

Agenda cosmique : les végétaliens font partie de l'alignement galactérien et participent au programme Melchizedek Star Seed. Leurs centres de commandement galactiques sont stationnés au-dessus et au-dessous de notre planète.

Les végétaliens ont une harmonisation psychique très développée avec la Création.

Les déesses et les femmes de la terre concentrent leurs énergies de guérison sur le centre cardiaque de la Terre. Ils s'occupent de l'âme de la Terre, sachant qu'elle doit également guérir à mesure que la conscience de la population augmente pour passer à la phase suivante de l'évolution. Les végétaliens, ainsi que toutes les nations étoilées, sont conscients que les planètes sont des entités vivantes. Tous les mondes sont vénérés et entretenus avec amour.

Les citoyens universels se rendent à Vega pour apprendre les voies et principes de la déesse, enflammer le féminin divin intérieur et ressentir l'amour de la Mère Cosmique à une plus grande échelle.

Technologie : Les végétaliens possèdent des vaisseaux-mères, des vaisseaux spatiaux, des vaisseaux de pensée, des vaisseaux de flotte et des vaisseaux éclaireurs galactériens. Tous leurs centres d'artisanat et de commandement utilisent des superordinateurs biologiques. Tous les vaisseaux sont capables de voyager à travers des entonnoirs spatio-temporels et le continuum de l'espace intérieur.

Les végétaliens ont joué un rôle influent en travaillant aux côtés d'autres nations vedettes dans le développement d'armes déflectrices, une technologie qui détruit les tirs ennemis dans l'espace et lors des combats au sol. Cette technologie a été développée pour sauver des vies des deux côtés.

Grâce à la technologie de l'imagerie, ils peuvent créer des objets physiques à partir du néant, se matérialiser et se dématérialiser physiquement, inverser le processus de vieillissement et modifier l'espace-temps et la réalité.

Capacités de conscience : Les végétaliens sont des êtres pleinement conscients et souverains. Ce sont des télépathes experts et leur perception sensorielle dépasse la norme cosmique. Ce sont de grands prévisionnistes du futur immédiat, lointain et lointain. Ils sont assez avancés dans tous les domaines de la vie, étant des descendants directs de la colonie lyrienne originale.

Capacité dimensionnelle : les végétaliens ont un commandement sur plusieurs royaumes. Ils sont capables de réassembler leur corps physique ou toute matière d'un endroit à un autre grâce à une stimulation moléculaire des codes lumineux. Ils peuvent transformer une civilisation entière en un vaisseau-mère en moins d'une seconde.

Vénusiens (Venusians)

Origine universelle : Les Vénusiens viennent de Vénus, située dans la Voie lactée. Ils vivent à l'intérieur de la planète sous un ciel synchrotron. Vénus est la planète qui enseigne, donne et restaure l'amour inconditionnel.

Caractéristiques physiques : Les Vénusiens ne se distinguent pas des humains terrestres. Généralement, les femmes mesurent cinq pieds cinq à six deux et les hommes mesurent cinq pieds neuf à six neuf. Les femmes sont exceptionnellement belles et les hommes plutôt beaux, et leurs yeux sont plus éclatants que sur d'autres mondes. Ils rayonnent d'amour et de paix et sont des penseurs clairs et précis. D'autres races, y compris les Pléadiens, ont déclaré : « Être en présence d'un Vénusien, c'est être en présence de la divinité sous sa vraie forme. »

Système de croyance : Les Vénusiens croient en la Loi Cosmique de l'Un. Ils sont les maîtres enseignants des fondements mêmes de l'amour inconditionnel, des enseignements infinis JE SUIS CE QUE JE SUIS. Leur foi est dans le TOUT ; de tout ce qui a été créé à travers la vaste Création. Ils croient que tout est unifié ; que dans cette mer d'énergie, nous sommes tous des gouttelettes dans l'océan de l'espace, et lorsque nos anneaux d'eau, nos vibrations, touchent et affectent ceux qui nous entourent, c'est soit de manière positive, soit de manière négative, selon l'intention personnelle. Ils savent que l'esprit en constante évolution reconstruit chaque ordre de la Création à travers un réseau de conscience qui affecte et aligne spirituellement toutes les formes de vie. Par conséquent, ils sont responsables de toutes leurs actions et accomplissent leurs devoirs spirituels selon la loi cosmique.

Les nations vedettes recherchent leur conseil dans tous les domaines. Les Vénusiens sont exceptionnellement aimants et attentionnés, et sont de grands motivateurs. Mais ils peuvent se révéler de féroces guerriers lorsqu'ils sont confrontés à des races antagonistes. Excellents diplomates, ils aident les nations vedettes à transformer les conflits, à reconnaître la lumière dans chaque situation et que le seul résultat de l'élévation spirituelle est l'amour.



Femme Vénusienne

Agenda Cosmique : Les Vénusiens sont membres de l'Alignement Galactérien et participent au programme Melchizedek Star Seed. Puisqu'ils sont notre plus proche voisin planétaire, ils constitueront une partie importante du Premier Contact, lorsque la Terre rejoindra à nouveau la société universelle.

Ils disposent de centres de commandement galactiques situés sous, sur et au-dessus de la Terre, conformément à l'alignement galactérien, ainsi que de bases solas.

Les Vénusiens aident également les humains à comprendre la signification des enseignements JE SUIS CE QUE JE SUIS derrière la pensée. (Apprenez-en davantage sur les enseignements JE SUIS CE QUE JE SUIS dans l'entrée Moramians à la page 161.) Ils ont contacté de nombreux humains sur Terre et leur ont enseigné l'univers, et leur ont fait visiter leurs soucoupes et leurs vaisseaux-mères. Ils influencent également indirectement les humains en implantant une morale universelle dans leur esprit afin d'atteindre une compréhension plus élevée de la vie et de toute existence.

Howard Menger, l'un des premiers contactés, fut invité à bord d'une soucoupe vénusienne en août 1956. Ils lui firent visiter la galaxie, où il fut témoin de civilisations extraterrestres sur les planètes et sur la Lune.

Un autre contacté des années 1950, George Van Tassel, vivait dans la Yucca Valley, près de Palm Springs, dans une partie isolée du désert. Il reçut la visite d'un commandant vénusien nommé Solganda, qui fit visiter à George son vaisseau et lui donna ensuite des plans pour construire un bâtiment en forme de dôme appelé l'Intégratron. Le but de l'Intégratron était de faciliter le rajeunissement corporel humain et le voyage dans le temps.

Technologie : Les Vénusiens possèdent des soucoupes solaires à plasma, des vaisseaux de pensée, des vaisseaux de voyage dans le temps, des vaisseaux-mères de forme sphérique, des croiseurs spatiaux mesurant sept milles de long et quatorze milles de large et des vaisseaux éclaireurs en forme d'orbe. À bord du vaisseau, leurs médecins guérisseurs utilisent un lit à clapet blanc brillant en forme de corps qui lit les statistiques vitales des superpositions du corps : physiques, émotionnelles, mentales, astrales, célestes, divines. À l'intérieur du haut et du bas de la coquille se trouvent des tubes alternés de type plasma bleu et vert sous un verre cristallin clair. Ces tubes rayonnent la prescription précise de lumière pour redonner à une personne une santé optimale. Les plates-bandes sont généralement utilisées pour les graines d'étoiles et d'autres qui nécessitent une guérison médicale.

Capacités de conscience : Les Vénusiens sont des êtres pleinement conscients et souverains. Ce sont des télépathes experts et, outre le transfert normal de sentiments, ils transmettent un amour généreux à chaque individu avec lequel ils communiquent. C'est un renforcement, une confiance qui crée un lien solide au sein de leur civilisation et des autres.

Capacité dimensionnelle : les Vénusiens ont un commandement sur plusieurs royaumes. Ils sont capables de réassembler leur corps physique ou toute matière d'un endroit à un autre grâce à une stimulation moléculaire des codes lumineux. Ils peuvent transformer une civilisation entière en un vaisseau-mère en moins d'une seconde.

Observateurs (Watchers)

Origine universelle : les observateurs viennent du contrôle central, le centre névralgique de l'univers.

Caractéristiques physiques : Les observateurs ne se distinguent pas des humains terrestres, bien qu'ils soient plus grands. La taille générale des femmes est de cinq à onze pieds et celle des hommes de six à huit pieds. Ce sont des anciens de l'univers, des maîtres ascensionnés et créés, indéfinissables par l'âge, et ont une variété de tons de peau. Leurs cheveux sont généralement longs et de couleur flocon de neige. Certains observateurs masculins préfèrent les poils du visage de différentes longueurs. D'autres Observateurs choisissent une apparence plus jeune.

Système de croyance : les observateurs croient en la loi cosmique de l'Un. Comme chaque être est souverain, ils surveillent les races plus jeunes pour les protéger des races agressives qui pourraient violer et piller leurs terres ou nuire à la population.

Agenda Cosmique : Les Veilleurs travaillent à l'unisson avec l'Alignement Galactérien et sont en quelque sorte les gardiens des mondes. Depuis les centres de commandement galactiques situés à l'intérieur de la Terre partout dans le monde, ils surveillent et enregistrent les allées et venues quotidiennes de la société terrestre. Ils surveillent les personnes d'intérêt, y compris ses dirigeants, les citoyens agressifs qui envisagent de perpétrer des actes négatifs contre l'humanité, et les visiteurs invités, inopinés et restreints d'un autre monde. Ils envoient quotidiennement des rapports à la hiérarchie universelle avec des recommandations qui n'interféreront pas avec l'évolution de la conscience planétaire et leur droit à l'ascension.

Si une race agressive tente d'infiltrer un monde secrètement ou par contact direct, les Observateurs le signalent et la hiérarchie envoie un émissaire/être créé universel pour présenter un autre choix aux dirigeants afin que la planète ne devienne pas asservie.



Observateur Mâle

Des races agressives manipulent la loi cosmique et piègent des mondes jeunes, naïfs et vulnérables, pas assez intelligents pour comprendre que ces escrocs de l'espace tardent à conquérir leur monde. Une fois qu'une race malveillante a été invitée dans un monde par son(ses) chef(s), les conseils hiérarchiques ne peuvent rien faire à part attendre une infraction. Tout ce que le jeune monde dualiste voit, c'est la technologie spatiale et d'autres avancées technologiques qui leur sont présentées au visage. Le résultat final est l'avidité d'une nation aux dépens de ses citoyens.

Technologie : Les Watchers utilisent des superordinateurs biologiques de pointe qui sont des créatures vivantes au niveau de l'avatar. Ils sont capables d'enregistrer de seconde en seconde chaque être vivant sur Terre, l'histoire et

l'évolution de son âme, en gardant un œil vigilant sur la progression des graines d'étoiles, les naissances et morts planétaires, et bien plus encore. Dans chaque centre de commandement, une copie géante de la Terre en temps réel est érigée, à partir de laquelle les Watchers surveillent, entre autres, les atomes, les guerres, les polluants environnementaux, les radiations nucléaires, l'appauvrissement de la couche d'ozone et les déchets toxiques. Si un domaine nécessite une attention immédiate, des rapports sont établis et immédiatement envoyés à la hiérarchie du Contrôle Central. La règle cosmique de non-interférence avec les mondes plus jeunes et la manière dont ils affectent leur environnement s'applique toujours. L'exception à cette règle inclut les choses qui se répandent dans l'univers et affectent négativement les réalités interdimensionnelles et d'autres mondes – les polluants, les atomes, etc. De plus, la Terre est en train d'être préparée pour l'induction dans l'alignement galactérien des peuples et des planètes de l'espace, il y a donc certaines mesures et précautions à respecter.

Capacités de conscience : Les observateurs ont un avatar et une conscience solaire. Ils peuvent envoyer un message de personne à personne à n'importe quel individu pour ouvrir un message télépathique non urgent en attente dans sa boîte de réception de conscience.

Capacité dimensionnelle : Considérez les Observateurs comme les gardiens des dimensions et de leur vie.

Partie 2

HUMAINS ZETA, LES GRIS ET PLUS



Être EBE

EBEs (Entités Biologiques Extraterrestres) - (Extraterrestrial Biological Entities)

Origine universelle : on pense que des entités biologiques extraterrestres (EBE) ont été créées dans la constellation d'Orion, l'une des constellations les plus brillantes et les plus connues, et/ou Zeta Reticuli II, située dans la constellation du Réticulum, une petite constellation faible dans le sud. ciel.

On pense que le matériel biologique des races Zeta était récolté par des reptiles draconiens sans consentement, peut-être par enlèvement et amnésie provoquée, et utilisé pour créer des EBE. On dit que cela s'est produit il y a plus d'un million d'années. Une grande guerre éclata entre les races. Bien qu'ils aient résolu leurs différences au fil du temps, la race esclave EBE est répandue dans tout l'univers.

Caractéristiques physiques : Les EBE sont des automates humanoïdes conçus, dont la silhouette mince mesure de trois à quatre pieds et demi de haut. Les tons chair EBE vont du blanc laiteux au gris. Leurs yeux bridés sont d'une taille envoûtante et ils portent des lentilles sombres pour se protéger contre les éléments. Avec des traits du visage simples, leur nez, leurs oreilles et leur bouche sont minuscules. Ces créatures n'ont pas d'organes génitaux, sont androgynes et ressemblent à des enfants. Ce sont des êtres à base de chlorophylle.

Système de croyance : les EBE ont une conscience limitée, mais sont capables de fonctionner normalement et d'effectuer des tâches programmées par leurs créateurs.

Agenda Cosmique : Les EBE sont généralement envoyés en expédition scientifique dans des vaisseaux, afin que leurs supérieurs technologiques restent en sécurité sur leur monde d'origine ou dans leur vaisseau mère stationné quelque part dans le système solaire.

Les EBE collectent l'ADN humain lors d'enlèvements sur ordre de leurs créateurs. Ils placent également des « implants extraterrestres » dans des générations de familles humaines à des fins d'étude. Le podologue Dr Roger Leir est devenu célèbre pour ses investigations et l'ablation chirurgicale d'implants extraterrestres sur des personnes enlevées. On a découvert que les implants étaient enveloppés dans un matériau biologique afin que le corps humain accepte le dispositif étranger. Le Dr Leir a déclaré que les implants avaient des propriétés magnétiques uniques, d'étranges éléments cristallins et émettaient des ondes radio depuis l'espace. Il a également noté que les implants n'avaient aucun site d'insertion visible et que des terminaisons nerveuses entourent l'implant. Il a effectué des tests en laboratoire sur les traqueurs extraterrestres et a rapporté ses découvertes dans deux livres : Aliens and the Scalpel et Casebook : Alien Implants.

S'ils sont capturés et interrogés sur un autre monde, les EBE peuvent même être liés à leurs programmeurs, qui parlent à travers l'unité, les captureurs n'en étant pas informés, afin que les supérieurs extraterrestres en apprennent davantage sur les gens qui s'y trouvent. Les EBE sont une extension de leurs programmeurs.

Technologie : les vaisseaux de reconnaissance EBE sont lancés depuis le vaisseau mère de leur programmeur.

Capacités de conscience : les EBE ont des capacités télépathiques et télékinésiques pour unir leur esprit à l'engin lors de la navigation en vol.

Capacité dimensionnelle : Grâce aux améliorations d'énergie électromagnétique programmées dans leurs auras, les EBE peuvent régler leur fréquence pour devenir invisibles et traverser les murs.

Les Gris (The Grey Races)

Origine universelle : Les Gris sont un groupe de renégats originaires de Zeta Reticuli II (constellation du Réticulum) qui ont quitté leur monde il y a plusieurs milliers d'années. Certains d'entre eux ont été capturés et génétiquement modifiés par des groupes du tyrannique Empire d'Orion.

Caractéristiques physiques : La hauteur moyenne d'un petit gris est de quatre à cinq pieds. Leurs têtes sont surdimensionnées et ils ont une silhouette mince, des bras et des jambes maigres et un teint gris. Leurs grands yeux sombres et bulbeux sont sinistres et entourent leur tête.

Les grands gris mesurent six à huit pieds et demi, ont une tête bulbeuse allongée, une silhouette mince, des bras et des jambes longs et une gamme de tons de peau allant du blanc pâle au gris. Leurs yeux d'insecte géants et sombres dépassent, et sous les lentilles à membrane nictitante permanente se trouvent d'énormes yeux ressemblant à des humains.

Les gris plus grands ont de grandes têtes allongées et de petits yeux noirs purs. Ils sont plus menaçants que leurs homologues et mesurent de neuf à douze pieds. Leurs silhouettes sont plus humaines et les hommes sont naturellement musclés. Ils ont des tons de peau gris plus foncés et la peau de leur visage est froissée comme du papier crépon.

Système de croyance : Les races grises croient au service complet d'elles-mêmes, à tout prix, au libre arbitre des autres espèces pour satisfaire leurs besoins.

Agenda cosmique : Les petits Gris ont perdu leur nature spirituelle au fil du temps à cause de la consanguinité, du clonage et de leur recherche de technologie, et ils ne sont plus connectés à l'Esprit. Ils tentent désespérément de retrouver cette union, réalisant un peu tard dans le jeu que s'ils ne réparent pas leurs transgressions, ils sont voués à l'extinction. Ils sont alignés sur les reptiliens malveillants du groupe Orion et sur les grands et plus grands gris.

Les Petits Gris sont responsables des enlèvements extraterrestres contre l'humanité pour améliorer leur race. Des implants métalliques recouverts biologiquement sont insérés dans les corps des personnes enlevées, celles qui suivent leur programme de bio-ingénierie, pour les surveiller et les suivre. Grâce à l'hypnose télépathique, ils programment leurs personnes enlevées pour qu'elles croient qu'elles sont choisies et spéciales.



Êtres gris petits, grands et plus grands

Contre la volonté des humains, les Gris utilisent notre patrimoine génétique pour sauver leur race qui est au bord de l'extinction. Ils kidnappent des humains, utilisent le contrôle mental pour les garder sous sédation, extraient les spermatozoïdes et les ovules, utilisent des utérus féminins mélangés à leur génétique comme incubateurs, retirent le fœtus

entre deux et trois mois, continuent de le faire pousser dans leurs laboratoires, puis répètent le processus. Ils n'ont aucun remords pour leurs actes ni aucune empathie pour leurs victimes.

Ces trois races Grises sont des créatures diaboliques et agressives. Vous pouvez les éloigner de votre vibration en élevant la vôtre grâce à la pratique spirituelle, à la méditation, à la connexion à la Source et en protégeant vos corps multidimensionnels avec un bouclier imaginé par vous-même de l'archange Michel. Ils quitteront notre planète une fois que la vibration spirituelle aura été élevée à une octave dans laquelle leur énergie ne pourra pas survivre. Ils ne peuvent pas vivre là où règne l'amour.

Technologie : La sophistication technique des races grises en matière de génie génétique est supérieure. Leurs avancées technologiques globales sont en avance de plus de deux mille ans sur les nôtres.

Les races Grey utilisent les voyages dans l'hyperespace dans des disques métalliques équipés de laboratoires génétiques sophistiqués. D'autres navires ont la forme d'une ruche.

Capacités de conscience : Les races grises ont à la fois un esprit de ruche et un esprit individuel. Grâce à une puissante télépathie mentale, ils peuvent contrôler et paralyser les humains. Ils placent des souvenirs sur écran dans l'esprit de ceux qu'ils ont enlevés afin qu'ils ne se souviennent pas des horribles épreuves qu'ils ont dû endurer sur leurs tables médicales. Ils sont passés maîtres dans la tromperie et le mensonge. Ils possèdent le pouvoir de lévitation et peuvent planer dans les airs.

Capacité dimensionnelle : Grâce aux améliorations d'énergie électromagnétique programmées dans leurs auras, les Gris, comme les EBE, sont capables d'ajuster leur fréquence pour devenir invisibles et traverser les murs.



Les êtres Moramiam

Moramiams

Origine du superunivers : Les Moramiams viennent du superunivers, connu sous le nom de Flowniningtun. Parmi les sept superunivers, la Terre appartient au numéro sept.

Origine universelle : Plus précisément, les Moramiams sont originaires de la planète Morama, univers Flowloupia, d'où découle toute la création. Morama est la station statique de l'Infini JE SUIS CE QUE JE SUIS. Leur monde est unique ; il ne peut pas être dupliqué ou détruit.

Caractéristiques physiques : La population générale des Moramiam mesure de huit à neuf pieds, mais certaines peuvent atteindre des hauteurs de dix à onze pieds ou plus. Les Moramiams ont des têtes extra-longues et allongées pour abriter leur cerveau extraordinaire. Ils ont de grands yeux expressifs en forme d'amande, un petit nez, des oreilles et une bouche humains, ainsi qu'une crête en diamant qui s'étend entre leurs sourcils. Dans les profondeurs du diamant, des plis de peau supplémentaires vibrent lors de la communication télépathique. Les initiés Moramiam portent des robes argentées, tandis que les maîtres du royaume portent une couleur spécifique ou des robes multicolores à cellules solaires.

Système de croyance : Du Sacré-Cœur et de l'Esprit du premier ciel découlent les enseignements de l'Infini JE SUIS CE QUE JE SUIS, l'Âme Unique de Dieu, de la Création, qui est devenue les nombreux véhicules de l'expérience. Les Moramiams sont les gardiens des Flammes de la

Connaissance et de la Sagesse. Cette force vitale du Créateur est transférée vers d'autres mondes par le biais d'encodages dans la Lumière du Feu, le Langage du Créateur, provenant du prêtre et de la prêtresse Moramiam. Pour en savoir plus sur les Moramiams et les enseignements JE SUIS CE QUE JE SUIS, lisez L'Autobiographie d'une saga extraterrestre sur www.AutobiographyOfAnET.com.

La connaissance est basée sur les trois principes de la pensée créationnelle : la pensée (la pensée originale) ; pensée-pensée (délibérer sur la pensée originale positive ou négative) ; et utiliser le libre arbitre pour créer ou mettre fin à la pensée (et si elle est créée, être responsable de la cause et de l'effet de cette pensée).

Morama crée, produit et introduit de nouvelles formes de vie, de la nourriture, de la flore et de la faune, etc., dans de jeunes mondes en formation, préparant ce monde à la vie sensible. L'introduction de nouveaux aliments et plantes nourrira les êtres et les aidera à évoluer selon ce que la création a mis en place pour eux dans leur nouvelle sphère (monde) d'apprentissage.

La population de Morama est composée d'un représentant de l'Éternel des Jours, des Fils et Filles du Paradis, et d'êtres créés.

Agenda Cosmique : Les Moramiams partagent leurs connaissances et leur sagesse et aident l'Alignement Galactérien. Certaines âmes Moramiam ont réduit leur extraordinaire énergie vibratoire, séparant des fragments de leur âme, pour s'incarner d'abord dans des nations stellaires, puis dans le programme Star Seed de Melchisédek pour rétablir les enseignements JE SUIS sur Terre.

Technologie : Les robes de maîtrise des Moramiam sont des ordinateurs célestes : le matériau est ultradimensionnel, fabriqué à partir de composants de l'univers lui-même, et abrite de minuscules soleils, une représentation de chaque soleil de la vaste création. Chaque soleil collecte des mégadonnées et transmet les informations aux cellules solaires de leur robe, qui sont ensuite téléchargées dans la conscience Moramiam.

Capacités de conscience : Les Moramiams parlent le langage de l'essence de lumière. Ce sont les Conscients ; ce sont des conduits conscients de la conscience de la Création.

Capacité dimensionnelle : Les Moramiams connaissent chaque couche dimensionnelle de la vaste création. Ils savent comment y participer simultanément.

Orons

Origine universelle : On pense que les Orons proviennent de la constellation d'Orion.

Caractéristiques physiques : Les orons mesurent entre six et sept pieds. Ils sont majoritairement féminins et gérés par des femmes. Leur pigmentation est foncée, avec des têtes plus rondes que celles des Gris, des membres longs et extra-articulés et des doigts fins. Il peut s'agir d'une hybridation d'autres êtres insectoïdes, de reptiles et de Gris. Leurs grands yeux sont bulbeux, semblables à ceux des Gris. Ils ont des lentilles nictitantes qui s'utilisent comme une paire de lunettes de soleil. Leurs yeux brillent d'une couleur rouge orangé lorsqu'ils utilisent la vision nocturne ou voient d'autres réalités de manière interdimensionnelle.

Système de croyance : Les Orons ne croient qu'au service de soi.

Agenda Cosmique : Comme beaucoup de races négatives qui enlèvent des humains pour des expériences génétiques contre leur volonté, les Orons donnent aux humains le sentiment d'être spéciaux en les soumettant à leur volonté. L'ADN humain mélangé à l'ADN extraterrestre donne aux Orons une amélioration, car nous sommes considérés comme une royauté de l'ADN avec des capacités d'ascension que cette race a perdues dans sa force vitale dégénérative. Un autre objectif de la création d'une race hybride est que lorsqu'ils font littéralement partie de nous, ils peuvent s'étudier eux-mêmes/nous étudier plus en profondeur, ce qui les aide à reconstruire leur nouvelle société.

L'ironie ici est que les Orons, grâce à l'hybridation humaine, pourraient bien devenir une race éclairée, ce qu'ils n'ont probablement pas pris en compte lorsqu'ils ont pour la première fois mélangé leur ADN avec le nôtre.

Technologie : La sophistication technique d'Orons en matière de génie génétique est supérieure. Leurs avancées technologiques globales sont en avance de plus de deux mille ans sur les nôtres. Ils utilisent des implants chez les humains pour surveiller ceux qui participent à leur programme de bio-ingénierie.

Les Orons voyagent dans des disques métalliques avec des laboratoires génétiques à bord.

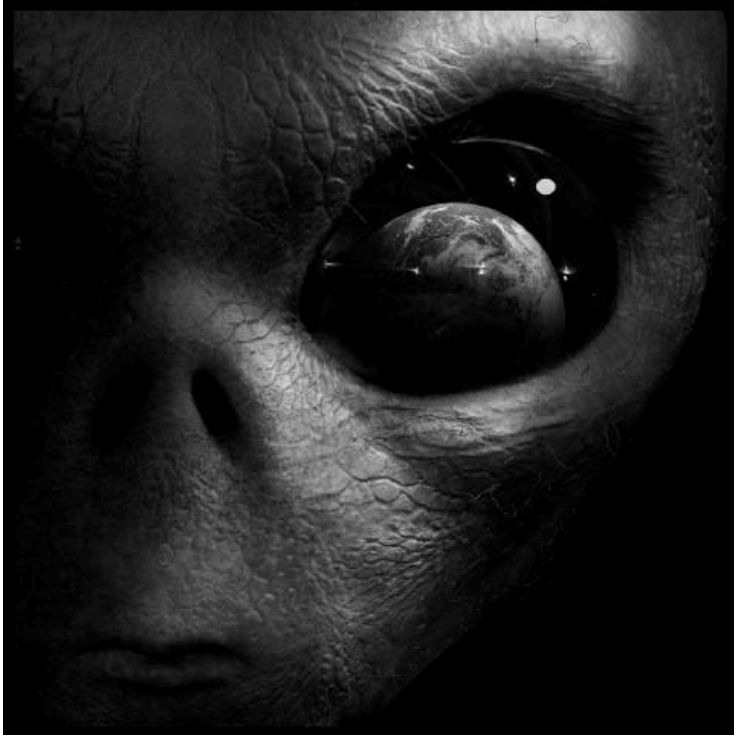

Oron étant

Capacités de conscience : les Orons regardent dans les yeux de leurs personnes enlevées pour les scanner mentalement en utilisant l'hypnose télépathique, accédant à leur subconscient pour découvrir leurs peurs et les utiliser contre leur cible. Ici, ils sont capables de contrôler et de paralyser les corps des personnes enlevées pendant qu'ils effectuent leurs tests médicaux et extraient du matériel génétique.

Ils possèdent le pouvoir de lévitation et peuvent planer dans les airs.

Capacité dimensionnelle : Grâce aux améliorations d'énergie électromagnétique programmées dans leurs auras, les Orons (comme les EBE et les Gris) sont capables d'ajuster leur fréquence pour devenir invisibles et traverser les murs.



Être humain Zeta

Humains Zeta

Origine universelle : les humains Zeta sont originaires de Cetus, une grande constellation du ciel austral.

Caractéristiques physiques : Avec un corps mince et une tête bulbeuse, les humains Zeta mesurent environ trois à trois pieds et demi de haut. Leurs bras sont assez longs, descendant sous leurs genoux inexistantes, et ils ont trois longs doigts et un pouce. Ils ont des ouvertures pour les narines, une bouche fine et petite, de petites dents et une cavité auditive sur la partie inférieure de la tête. Leurs yeux sont deux fois plus grands que les nôtres, les iris sont de couleur bleue, verte, brune ou violette. Ils possèdent une paire de lentilles nictitantes qui couvrent tout l'œil et qui agissent comme un filtre lumineux. Considérez-le comme une paire de lunettes de soleil intégrées qui protègent leur vue hypersensible. Ils ont également une excellente vision nocturne.

Système de croyance : les humains Zeta croient en la Loi Cosmique de l'Un. Ils aiment les arts, le rire et la joie. Ils nous rappellent de faire du bonheur une priorité dans nos vies.

Agenda cosmique : les humains Zeta font partie de l'alignement galactérien et participent au programme Melchizedek Star Seed. Eux, ainsi que les nations étoiles de l'Alignement Galactérien, souhaitent participer au Premier Contact sur Terre. Ils aiment étudier, entretenir et développer des cultures.

Technologie : Les humains Zeta possèdent des vaisseaux-mères, des vaisseaux spatiaux, des vaisseaux de pensée, des vaisseaux de flotte et des vaisseaux éclaireurs galactériens. Leurs métiers sont adaptés à leur taille. Tous leurs centres d'artisanat et de commandement utilisent des superordinateurs biologiques gérés par leur propre technologie mentale, une variante des systèmes de contrôle mental de l'Alignement. En fait, ils créent une copie biologique de leur propre cerveau dans leur artisanat personnel et unissent leur esprit à leur copie mentale pour une expérience sensorielle complète de vol à travers l'univers. Ils deviennent le métier et le métier devient eux.

Capacités de conscience : Les humains Zeta sont des êtres pleinement conscients et souverains. Ils dépassent les distances télépathiques normales et adorent fusionner leur énergie avec celle des autres pour une expérience accrue de ce qui est relayé.

Leurs esprits sont comme des superordinateurs et contiennent de grandes quantités d'informations cosmiques. Ils stockent non seulement tous les

événements de leur vie, mais aussi l'histoire entière de leur civilisation, et ils peuvent consulter ces informations à volonté. Il s'agit d'une race mentale extrêmement avancée – certains disent que c'est une surcompensation pour leur petite taille.

Ils ont également la capacité de télékinésie. Il leur est facile de déplacer n'importe quel objet, peu importe sa taille, quel que soit son poids, avec une concentration mentale.

Capacité dimensionnelle : les humains Zeta ont un commandement sur plusieurs royaumes.

Humains Zeta – Castes Bleue et Dorée

(Zeta Humans—Blue and Golden Caste)

Origine universelle : La caste bleue et dorée des humains Zeta vient de Zeta Reticuli dans la constellation du Réticulum.

Caractéristiques physiques : Ces Zetas androgynes mesurent quatre à cinq pieds de haut. Ils ont une tête bulbeuse mais anguleuse, des yeux bridés avec des pupilles reptiliennes, ainsi qu'un petit nez et une petite bouche. Certains de leurs tons de peau sont différentes nuances de bleu, tandis que d'autres ont des teintes dorées, et certains sont une combinaison des deux. Il existe de rares cas de Zetas à la peau bleue avec des taches dorées ; c'est tout à fait magnifique, comme regarder dans les profondeurs du cosmos. C'est une race introspective, généralement timide et réservée.

Système de croyance : La caste bleue et dorée croit en la Loi Cosmique de l'Un. Ils croient en l'harmonie avec la nature. Ce sont des praticiens de l'amour inconditionnel.

Agenda Cosmique : Les castes bleue et dorée font partie de l'Alignement Galactérien. Ils aident les scientifiques des mondes plus jeunes par télépathie ou par le biais d'états de rêve à résoudre des problèmes. Ils sont également des botanistes cosmiques compétents et possèdent toute une bibliothèque sur la végétation planétaire.

Technologie : La caste bleue et dorée possède des vaisseaux-mères, des vaisseaux spatiaux, des vaisseaux-pensées, des vaisseaux de flotte et des vaisseaux éclaireurs galactériens. Tous leurs centres d'artisanat et de commandement utilisent des superordinateurs biologiques. Tous les vaisseaux sont capables de voyager à travers des entonnoirs spatio-temporels et le continuum de l'espace intérieur.

Ils utilisent des modalités de guérison à travers de petites sphères d'étoiles bleues. En lançant l'un de ces orbes dans l'aura d'une personne, il s'enflamme pour envelopper le corps, libérant des flammes bleues qui nettoient le corps mental, physique ou spirituel de tout mal.



Humains Zeta de la Caste Dorée et Bleue

Capacités de conscience : Les castes bleue et dorée sont des êtres pleinement conscients et souverains. Leur nature télépathique avancée leur permet de diffuser leur conscience d'une manière unique aux autres races. Ils codent secrètement dans leurs messages des indices visant à accroître la subsistance spirituelle et des horaires télépathiques qui permettent de se connecter aux autres dans des dimensions élevées pour apprendre.

Capacité dimensionnelle : Les castes bleue et dorée ont un commandement sur plusieurs royaumes. Ils sont capables de voyager mentalement à travers les dimensions et d'absorber l'apprentissage, augmentant ainsi leur subsistance spirituelle.



Être Zeta Réticulien

Zêta Réticuliens (Zeta Reticulans)

Origine universelle : les Zeta Reticulans proviennent de Zeta Reticuli dans la constellation du Réticulum.

Caractéristiques physiques : Variation des nombreuses espèces de Reticulum, les Zeta Reticulans ont un corps léger d'environ quatre pieds de haut. Ils ont une tête ronde et trois longs doigts avec une articulation et un pouce supplémentaires à chaque main. Leurs yeux sont assez grands et de forme ovale, avec d'énormes iris ronds et des pupilles colorées en bleu, vert, marron, bleu acier ou violet. Ils possèdent des lentilles nictitantes pour protéger leurs yeux sensibles. Lorsqu'ils conversent par télépathie, leurs yeux sont tournés vers le haut, chaque mouvement étant une expression émotionnelle de ce qu'ils transmettent.

Bien qu'ils semblent de sexe indéterminé, ils sont capables de procréer en tant que mâles ou femelles classés comme hermaphrodites.

Système de croyance : les Zeta Reticulans croient en la loi cosmique de l'Un. Ils croient que tous les êtres sont unis avec un seul Esprit ; certaines âmes sont éveillées et servent l'univers, tandis que d'autres dorment encore – esclaves de l'ego et au service de soi.

Agenda Cosmique : Les Zeta Reticulans sont membres de l'Alignement Galactérien. Ils disposent de la technologie nécessaire pour recâbler les schémas neuronaux afin d'augmenter les fonctions cérébrales de leurs contactés. Après le recâblage, leurs visiteurs humains s'interfacent avec un écran tout en portant des casques neuronaux ; cela fusionne leur conscience avec la machine. Chaque invité invité, en fonction de ses capacités, se voit présenter les différents besoins de la Terre et, s'il le souhaite, on lui montre comment il peut participer à un changement positif. L'interface enseigne également au visiteur son programme global de sensibilisation pour réparer les dommages causés à la planète. Il y a toujours un sentiment d'urgence attaché aux missions que les contactés se sont vu confier, ou qu'ils ont entreprises de leur propre gré, pour améliorer le monde.

Les Zeta Reticulans possèdent des musées terrestres depuis la nuit des temps, présentant la vie humaine et extraterrestre, ainsi que leurs civilisations. Des scènes de différentes périodes peuvent être visionnées comme un film. Ils stockent également l'ADN de chaque civilisation terrestre passée.

Les Zeta Reticulans partagent également le fait que notre planète mère est une entité vivante avec une âme et que nous la tuons lentement par la

négativité et la pollution de l'environnement. Le moment crucial est venu pour nous d'inverser nos habitudes, sinon la Terre est vouée à périr – et nous aussi.

Technologie : Les Zeta Reticulans possèdent des villes de cristal interactives qui lévitent au-dessus du sol, sur leur monde d'origine et à bord de vaisseaux-mères.

À l'intérieur de la ville, ces centrales électriques, codées avec Living Light, aident aux perceptions mentales extrasensorielles pour accéder à l'apprentissage supérieur du royaume astral. C'est comme retourner à l'Esprit à l'intérieur des structures et s'inspirer de la sphère de la connaissance et de la sagesse.

Capacités de conscience : Les Zeta Reticulans sont des êtres pleinement conscients et souverains. Un dispositif neuronal renforce la communication télépathique entre eux et les autres. Leurs contactés sur Terre sont liés à un casque astral invisible qui permet aux Zeta Reticulans de communiquer par télépathie avec leur groupe de contactés dans son ensemble. C'est aussi une préparation au moment où nous deviendrons une race télépathique.

Les Zeta Reticulans sont les maîtres de l'esprit sur la matière. Ils peuvent léviter, planer dans les airs et contrôler la vitesse grâce à leurs pensées.

Capacité dimensionnelle : les Zeta Reticulans ont un commandement multi-royaumes. Ces habitants du royaume sont si avancés qu'ils peuvent voyager dans d'autres dimensions grâce à la projection de l'âme ou via un vaisseau interdimensionnel.

Zêta Réticuli (Zeta Reticuli)

Origine universelle : Zeta Reticuli vient de Zeta Reticuli, dans la constellation du Réticulum.

Caractéristiques physiques : Le chef et l'examineur du Zeta Reticuli mesurent environ quatre pieds et demi à cinq pieds. Leurs têtes sont plus grosses que leur corps. Ils ont de grands yeux ressemblant à des geckos avec une fente verticale. Leur front est large, se rétrécissant jusqu'à une petite mâchoire. Ces êtres n'ont pas de poils, de sourcils, de cils et d'oreillettes externes. Leur peau est bosselée et de couleur bleu-gris à aluminium. Une membrane recouvre leurs bouches édentées, et lorsqu'ils communiquent entre eux, elle flotte dans un bourdonnement chantant mmmmm. Leurs paumes étroites sont froides au toucher et supportent trois doigts longs et minces, un doigt plus court et un pouce.

Les plus petits membres de l'équipage du Reticulum mesurent environ trois pieds et demi. Leur tête a la forme d'un melon rond avec une structure crânienne élargie. Leurs grands yeux s'étendent sur les côtés de leur visage. L'iris est soit sombre, soit la pupille est extrêmement grande, avec à peine du blanc des yeux visible. Leur nez est large, plat et petit, avec une fine bouche fendue. Ils sont robustes, avec de larges épaules et une poitrine en tonneau. Leurs mains ont au moins quatre doigts courts et trapus et un pouce sans ongles.

Système de croyance : Nous ne savons rien du système de croyance de Zeta Reticuli.

Agenda cosmique : Les Zeta Reticuli sont curieux de découvrir en quoi nous leur ressemblons ou sommes différents d'eux physiquement. Ils ne semblent faire aucun mal à ceux qu'ils enlèvent, se contentant d'examiner leurs yeux, leur nez, leur gorge, leur structure osseuse, leurs pieds et leurs mains. Ils vérifient le système nerveux avec des pointes sur des fils. Dans le célèbre cas d'enlèvement de Betty et Barney Hill dans les années 1960, les êtres ont inséré une aiguille dans le nombril de Betty pour vérifier sa grossesse avant que nous ayons cette technologie. Si une personne enlevée a peur, Zeta Reticuli est capable de la paralyser et de la maîtriser, pour éviter de nuire à l'une ou l'autre des parties. Si une personne enlevée ressent de la douleur lors d'un examen, un Zeta touche son front pour le soulager.



Junior, un mâle réticulum

Technologie : Les Zeta Reticuli possèdent des discos de soixante à quatre-vingts pieds de diamètre, aplatis en bas et surélevés en haut, présentant une forme de chapeau rectangulaire incurvée. Il comporte deux rangées de cinq fenêtres qui rayonnent une intense lumière bleu-blanc. Craft dispose de salles d'examen. En vol, il brille d'un rouge orangé ardent.

Capacités de conscience : Certains Zetas sont plus télépathiques que d'autres. On ne sait pas si Zeta Reticuli induit la télépathie naturellement ou via un traducteur neuronal. Ils sont capables d'endormir les humains en levant la main pour provoquer mentalement le sommeil. Ils sont capables d'effacer les souvenirs d'enlèvement.

Capacité dimensionnelle : les Zeta Reticuli sont très probablement multidimensionnels

Partie 3

RACES ANIMAUX & INSECTES

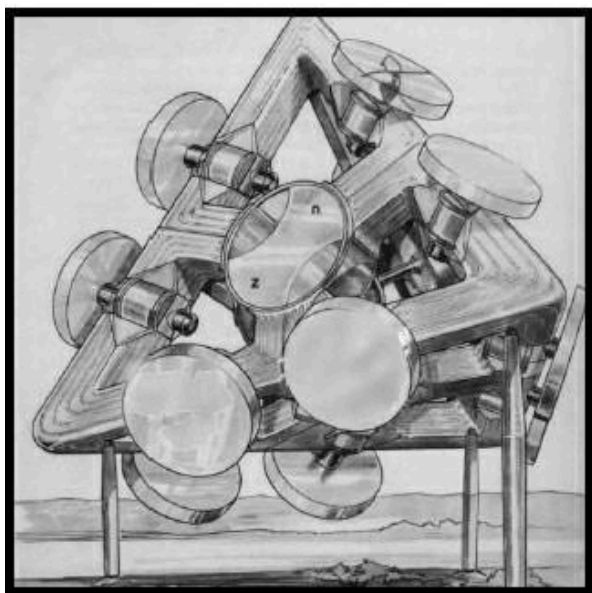

En haut : Iargan mâle ; En bas : Machine de synchronisation des douze univers

Peuples Iargan (Iargan Peoples)

Origine universelle : Les Iargans appartiennent à la constellation du Cygnus Alpha. La planète Iarga est composée d'îles et d'eau. Autrefois habitants de l'eau, les Iargans ont évolué pour vivre sur terre. La topographie de l'eau et des terres de leur monde présente de magnifiques nuances de vert. Le ciel au-dessus est rose fleur de cerisier.

Les maisons des Iargan sont situées dans des bâtiments cylindriques surdimensionnés, abritant chacun dix mille Iargans, car les îles de la planète totalisent la taille de l'Australie, de sorte que les zones de vie sont compactées. Les parties extérieures du cylindre sont les unités d'habitation et les cours intérieures sont des parcs et des jardins bien entretenus. Le plafond est en verre.

Caractéristiques physiques : Les Iargans ont de petits yeux en forme d'amande avec des iris et des pupilles ovales. Leurs têtes sont de taille moyenne, avec une plaque osseuse au centre. Ils sont construits pour la force, avec une poitrine large, des bras et des épaules musclés et des jambes trapues. Ils sont petits et compacts et marchent avec raideur. Avec une peau gris-brun, semblable à celle d'un phoque, la tête des mâles est couverte de poils courts ressemblant à de la fourrure, dont la couleur varie du brun rouille à l'or en passant par le gris argenté. Les femmes portent leurs cheveux à différentes longueurs. Leurs dents supérieures et inférieures forment une seule bande blanche. À l'origine des amphibiens, leurs mains et leurs pieds sont palmés.

Système de croyance : Les Iargans croient en la Loi Cosmique de l'Un et qu'il n'y a pas de séparation entre la science et la religion. Ils croient que les Terriens et les autres cultures dualistes de l'univers doivent faire évoluer leur âme pour gagner l'immortalité. Ils croient en outre que le but de la Création est d'intégrer toutes les communautés cosmiques, chaque race intelligente, pour se fondre en une seule unité, un seul royaume d'amour, une seule conscience. Leur société s'efforce d'atteindre cet objectif.

Agenda Cosmique : Les Iargans sont venus sur Terre pour partager ce qu'ils ont appris sur le processus de création et les différents cycles d'évolution, et pour dire que notre premier cycle se déroule dans l'ignorance, dans la dualité, et que le deuxième cycle se déroule en pleine conscience. Ils souhaitent que l'isolement de la Terre par rapport au reste de l'univers soit levé, se présentant ainsi à notre monde.

Technologie : Dotés d'un esprit technologique avancé, les Iargans sont passés maîtres dans le calcul des nombres. Ils maîtrisent également la technologie acoustique, travaillant avec le son et la guérison sonore.

Leur petit vaisseau anti-gravité en forme de disque (quatre-vingt-dix pieds de diamètre) n'est pas capable de voler en dehors du champ gravitationnel normal de leur planète.

Les vaisseaux mères sont de gigantesques disques. Le système de propulsion cinétique de masse tourne dans deux tubes directionnels opposés, car la matière est expulsée à la vitesse de la lumière mais n'est pas éjectée vers l'espace ; il s'intègre dans un champ anti-masse et retombe sous forme d'énergie immatérielle dans le champ porteur cosmique, voyageant à travers l'anti-vers.

Le transporteur visuo-mécanique analogue (photo ci-dessus) fonctionne selon un mouvement perceptuel, sans utiliser d'électricité ni de carburant. Il représente la création du temps et de la matière et synchronise douze univers. La machine mesure plusieurs centaines de mètres de long et fonctionne en perpétuel mouvement.

Capacités de conscience : Les Iargans sont des êtres pleinement conscients et souverains, capables d'effectuer un transfert de pensée d'un esprit à l'autre. Un dispositif technique à bord de leur vaisseau envoie des messages à l'esprit d'un contacté. Cette méthode est utilisée pour que les informations transmises ne les affectent pas émotionnellement et soient comprises avec une grande clarté.

Les Iargans travaillent en tribus et pensent collectivement. L'amour de groupe et l'amitié sont importants pour eux. Ils décrivent le haut développement de la culture en trois catégories : liberté, justice et efficacité.

Leur loi de justice satisfait les besoins de chaque être, et ainsi la tyrannie des possessions matérielles est effacée. Quand on a tout à sa disposition, on ne désire plus s'enrichir. La richesse est égale dans chaque foyer.

Capacité dimensionnelle : Les Iargans sont multidimensionnels. Ils sont capables de projeter des images holographiques de leur monde d'origine, d'autres mondes et d'autres royaumes à travers le multivers.

Lion-Félins (Lion-Felines)

Origine universelle : Les Lions-Félins sont issus du système stellaire Sirius, dans la constellation du Canis Major. D'autres civilisations félines sont situées dans les systèmes Antares et Lyra.

Caractéristiques physiques : Les Lions-Félins sont comparables aux chats et aux lions sur Terre. Ils ont les caractéristiques combinées d'un chat et d'un humain, avec des yeux et des pupilles de chat plus grands. Certains ont de la fourrure, une légère fourrure ou du duvet de pêche. Les mâles et les femelles ont une queue.

Le mélange lion/humain mâle et femelle mesure près de sept pieds de haut, a une crinière de cheveux, plus caractéristique des humains sous forme corporelle, avec une chair douce semblable à celle d'un chamoix dans des tons orange, gris, noir et blanc. Leurs traits du visage sont plus humains, mais ils ont des yeux de chat, un nez de chat et une bouche plus petite. Ils ont aussi des queues. Tous deux sont bienveillants, spirituels et intellectuels.

Système de croyance : Les félins-lions croient en la loi cosmique de l'Un. Ils croient que chaque être à travers l'univers est interconnecté et affecte la chaîne. Ils vivent donc leur vie dans l'amour, l'affection, en se défendant les uns les autres et les autres races.

Agenda Cosmique : Les Félin-Lions font partie de l'Alignement Galactérien et participent au Programme Melchisédek Star Seed. Ils souhaitent nous aider à découvrir toute vie cosmique différente de nous, à apprendre les coutumes et les cultures de nos frères les plus uniques. Ils aspirent au jour où ils pourront interagir avec nous. Lorsque les graines d'étoiles se réveillent pour la première fois, elles commencent généralement à voir des images de leurs peuples cosmiques d'origine, puis de la race Félin-Lion. Ils veulent que nous sachions à quel point ils nous aiment.

Technologie : Les Félin-Lions possèdent des vaisseaux-mères galactériens, des vaisseaux spatiaux, des vaisseaux de pensée, des vaisseaux de flotte et des vaisseaux éclaireurs. Tous leurs centres d'artisanat et de commandement utilisent des superordinateurs biologiques. Tous les vaisseaux voyagent à travers des entonnoirs spatio-temporels et le continuum de l'espace intérieur.



Être Lion-Félin

Leurs capacités mentales sont surnaturelles ; ils peuvent voir dans d'autres royaumes, différencier les différentes dimensions et sentir la présence d'un être invisible.

Ce sont des guérisseurs nés par le toucher. Ils sont capables de lire les auras et de les réparer ou de les améliorer grâce à leur concentration mentale.

Capacités de conscience : Les félins-lions sont des êtres pleinement conscients et souverains. Ils sont hautement télépathiques. Ils ont un sens de l'intuition paranormal. Ils peuvent percevoir le danger bien avant qu'il ne se produise, recevant des images et des images de ce qui est à venir.

Capacité dimensionnelle : Les Félins-Lions résident dans la quatrième à la sixième densité, mais peuvent abaisser leur vibration pour interagir avec les races de la troisième densité.



L'Homme-Papillon (The Mothman)

Homme-Papillon (Mothman)

Origine universelle : L'origine de Mothman est inconnue, mais la spéculation est qu'il s'agit d'une créature souterraine préhistorique. Beaucoup se demandent s'il s'agit d'un hybride évadé ou abandonné créé par des extraterrestres ou des généticiens du gouvernement. D'autres le croient être un extraterrestre parce que les Hommes en Noir ont rendu visite à plus d'une centaine de témoins pour les faire taire.

Caractéristiques physiques : Mothman a un corps humain puissamment construit, mesurant environ sept pieds de haut, avec une coloration grise à noire, et des ailes semblables à celles d'un ptérosaure avec une envergure allant jusqu'à quinze pieds. Il a une petite tête ronde, un petit nez et une petite bouche et des yeux rouges brillants, peut-être utilisés pour la vision nocturne. Certains disent qu'il peut voler jusqu'à quatre-vingt-dix-neuf milles à l'heure. Lorsqu'il marche sur deux pieds, il chancelle étrangement.

Système de croyance : Même si son apparence effrayante a traumatisé de nombreux témoins oculaires et qu'il est considéré comme malveillant, personne ne connaît ses véritables intentions.

Agenda Cosmique : On dit que le Mothman est un sombre présage de désastres mondiaux imminents ; un signe que quelque chose d'horrible est sur le point de se produire. Ou est-il le gardien des territoires astraux ? A-t-il le pouvoir d'accorder ou de refuser l'accès entre les royaumes qu'il occupe ?

Le Mothman est apparu pour la première fois à Point Pleasant, en Virginie occidentale, de novembre 1966 à décembre 1967. La première observation de Mothman a eu lieu le 12 novembre 1966. Certains hommes creusaient la tombe de l'un des beaux-pères des hommes, dans un cimetière près de Clendenin, Virginie occidentale. Un oiseau volant géant ressemblant à un homme s'est envolé des arbres et au-dessus de leurs têtes. Roger et Linda Scarberry et Steve et Mary Mallette, deux jeunes couples, ont repéré une énorme créature grise aux yeux rouges brillants un peu plus d'un mois plus tard. Ils ont dit que cela ressemblait à un homme volant avec une envergure géante.

Technologie : Les capacités technologiques du Mothman sont inconnues.

Capacités de conscience : Il n'y a eu aucun rapport de communication télépathique avec le Mothman. On dit qu'il a un sens très intuitif.

Capacité dimensionnelle : On pense que le Mothman est un être interdimensionnel.

Beesonites

Origine universelle : les Beesonites proviennent de la constellation Boûtes dans le ciel nord.

Caractéristiques physiques : Les Beesonites mâles et femelles mesurent en moyenne entre cinq et six pieds. Ils ont un corps insectoïde mince, quatre doigts longs et minces avec trois articulations et des pouces, des yeux agrandis ressemblant à ceux d'une abeille, un nez et une bouche humains et des oreilles de petit chien. Leur peau est bronzée et lisse, comme du cuir souple.

Système de croyance : Les Beesonites sont des maîtres enseignants de la Loi Cosmique de l'Un auprès d'autres cultures qui viennent de passer de la dualité à des êtres pleinement conscients. Leur connexion énergétique entre tous les êtres vivants jouit d'un respect sans pareil. Ils sont connus comme des sensibles bienveillants. Ils sont conscients que tous les êtres portent dans leurs cellules toute l'histoire de l'univers. Notre interconnexion avec tout crée la bibliothèque vivante d'Akasha.

Agenda cosmique : les Beesonites font partie de l'alignement galactérien et participent au programme Melchizedek Star Seed. Ils sont également stationnés dans des vaisseaux-mères de l'Alignement Galactérien au-dessus de la Terre et à travers le système solaire en préparation de son changement dimensionnel.

Technologie : Les Beesonites possèdent des vaisseaux-mères galactériens, des vaisseaux spatiaux, des vaisseaux de pensée, des vaisseaux de flotte et des vaisseaux éclaireurs. Tous leurs centres d'artisanat et de commandement utilisent des superordinateurs biologiques. Une partie de leur flotte sphérique et la peau de leur vaisseau mère sont conçues d'après leurs propres yeux d'abeille hypersensibles. La peau sert d'amplificateur visuel pour rapprocher les images de loin simplement en le pensant ainsi.

Ils ont les modalités de guérison normales de l'Alignement Galactérien et intègrent certaines de leurs propres technologies uniques. Avec un troisième œil, ils ont l'étrange capacité de voir à l'intérieur des superpositions corporelles et de réparer les dommages grâce à l'ADN, grâce à l'utilisation du convertisseur de langage vibratoire de l'ADN. L'appareil est une baguette blanche avec une pointe ovale. Ils comprennent que l'ADN est communicatif et qu'en parlant son langage, il réagit instantanément à la guérison. Pour les cas plus graves, ils disposent d'une chambre de rajeunissement de l'ADN qui fonctionne sur les mêmes principes.



Beesonite mâle

Capacités de conscience : Les Beesonites sont des êtres pleinement conscients et souverains. Ils utilisent la télépathie multi-ondes et leurs messages d'esprit à esprit sont si harmonieux que des vagues de sons de fond, de musique, d'amour et de mouvement accompagnent la conversation, comme si on regardait un film. C'est une sensation des plus agréables lorsque l'on converse avec un Beesonite.

Ils sont capables de parler à toute énergie incapable de parler, y compris les objets inanimés. En tant que techniciens experts en télékinésie, les Bee-sonites sont capables de plier leur esprit de manière interdimensionnelle et de programmer l'énergie à partir de là pour soulever des objets de n'importe quelle taille dans la troisième dimension.

Capacité dimensionnelle : les Beesonites ont un commandement sur plusieurs royaumes.



Femelle Mante

Êtres Mantés

Origine universelle : les êtres mantés vivent dans divers replis interdimensionnels de l'espace. Ils existent dans les constellations d'Andromède et d'Orion, ainsi que dans d'autres constellations que les humains ne peuvent pas identifier.

Caractéristiques physiques : Les êtres mantés mesurent de sept à dix pieds de haut, et ceux du monde astral peuvent être aussi grands qu'un terrain de football. Les différentes variétés sont dispersées dans tout l'univers, mais toutes ont des visages et des corps de mante de base semblables à ceux de leurs homologues sur Terre, sauf qu'elles se tiennent debout. Leurs visages sont longs et de forme triangulaire avec de grands yeux noirs inclinés et droits, un bec pointu et deux fentes pour les narines. Leurs bras et leurs jambes sont très longs, avec des mains et des pieds à trois branches dotés de coussinets en bas pour les saisir. Dotés d'un exosquelette extrêmement osseux, leurs longs cous sont capables de se plier à des angles impossibles. C'est une race faisant autorité, déléguant des tâches aux autres à bord de leur vaisseau. Ils communiquent en utilisant des clics ainsi que des sons aigus.

Les êtres mantés ont des émotions, mais comme ils sont incapables d'utiliser des expressions faciales comme le font les humains, certains pourraient penser qu'ils sont détachés et insensibles. Il faudrait être télépathique pour se connecter à son monde intérieur et ressentir ses émotions. Ils sont très dévoués et sérieux lorsqu'ils accomplissent leurs tâches cosmiques à bord des vaisseaux, **mais ils sont également ludiques et enfantins (mais pas enfantins).**

Système de croyance : les êtres mantés croient en la loi cosmique de l'Un. Leurs vies sont dédiées aux fréquences Living Light. Leur intention est de maintenir cette fréquence fluide afin que tous les êtres s'alignent sur l'unification universelle.

Agenda Cosmique : Les êtres Mantés font partie de l'Alignement Galactérien et participent au Programme Melchizedek Star Seed.

Ils sont davantage attirés par le féminin, les principes maternels de l'univers. Si cette race avait une dynastie, il y aurait une reine ; mais au contraire, ils vénèrent les hommes et les femmes comme des égaux.

Comme dans toutes les races, il y a celles d'une fréquence plus élevée et celles d'une fréquence plus basse. Certains rapports de Mantés indiquent qu'ils ont été vus à l'arrière-plan d'affaires d'enlèvement, aux côtés de Gris,

qu'ils facilitent ou protègent. Ils récoltent l'ADN humain, étudient notre génétique et examinent l'âme humaine sous de nombreuses facettes, y compris les cycles de réincarnation.

Technologie : Les êtres Mantis possèdent des vaisseaux-mères galactériens, des vaisseaux spatiaux, des vaisseaux-pensées, des vaisseaux de flotte et des vaisseaux éclaireurs. Tous leurs centres d'artisanat et de commandement utilisent des superordinateurs biologiques. Il y a des modifications sur les vaisseaux galactériens pour s'adapter à leurs membres, mais la plupart des commandes sont actionnées par télépathie. Ils peuvent initier des expériences hors du corps chez les humains.

Capacités de conscience : Les êtres Mantis sont pleinement conscients et souverains. En plus d'être télépathiques, ils ont un esprit de ruche par choix et un esprit singulier. Ils peuvent entrer dans l'esprit de la ruche de leur espèce et en sortir à volonté. Dans l'esprit de la ruche, ils peuvent converser avec les autres, partager des expériences, développer leurs enseignements et bien plus encore. Pensez-y comme à un Internet mental. Leurs esprits sont extrêmement puissants.

Les êtres mantes considèrent l'univers comme une symphonie et tous les musiciens comme des instruments. Ils se considèrent comme des aligneurs de fréquence, garantissant que tous les instruments sont accordés. Ils peuvent entendre et ressentir la discorde dans certains secteurs de l'univers et envoyer leurs fréquences vers ces zones pour le réalignement et la guérison.

Ils adorent les voyages astraux et visitent les temples universels du savoir dans toutes les dimensions. Lorsqu'un groupe d'êtres Mantis est prêt à transiter de la sixième dimension à la septième, les êtres astraux 6D se déplacent vers les centres d'apprentissage 7D et se préparent pour la prochaine transition de leur développement conscient.

Certains êtres Mantas de fréquence plus élevée parlent le langage de l'essence de lumière.

Capacité dimensionnelle : Bien que les êtres Mantis existent de la sixième à la douzième dimension, ils sont capables de réduire leur énergie pour apparaître également dans les troisième, quatrième et cinquième dimensions. Ils utilisent des cristaux qui les aident lors de la transition d'une dimension à une autre. Parce que les êtres Mantis sont l'une des races les plus anciennes et les plus évoluées, ils travaillent dans des domaines et des dimensions que les humains ne peuvent pas commencer à comprendre.

Partie 4

RACES HYBRIDES NOTABLES



Femelle Insectoïde Gris

Insectoïdes Gris (Grey Insectoids)

Origine universelle : les insectes gris proviennent de Mu Draconis, une étoile binaire de la constellation du Draco.

Caractéristiques physiques : Les Insectoïdes gris sont une hybridation d'êtres Grands Gris et Mantas. Ils mesurent de huit à dix pieds et ont un corps long et émacié, des bras épineux et des doigts extra-longes et minces. Leurs yeux bulbeux surdimensionnés sont un croisement entre les yeux des grands gris et des êtres mantas. Certains ont la pupille mante, mais d'autres non. Même s'ils semblent fragiles, ils sont plutôt forts.

Système de croyance : Les Insectoïdes Gris sont principalement au service d'eux-mêmes. Ils sont une race neutre mais secrète et restent seuls.

Agenda Cosmique : Les Insectoïdes Gris sont des généticiens compétents. Ils collectent du matériel génétique auprès des races avec lesquelles ils entrent en contact. Leur intention et leur rôle dans le génie génétique sur Terre ne sont pas clairs.

Technologie : Les Insectoïdes Gris disposent d'engins avancés en forme de cube qui sont équipés de laboratoires génétiques de pointe. Ils utilisent des instruments multidimensionnels lors de l'extraction du matériel génétique pour éviter la douleur des personnes enlevées. Certains métiers sont biologiques et d'autres non. Mais dans les deux cas, ils utilisent leurs connexions mentales pour manœuvrer leurs vaisseaux.

Capacités de conscience : La portée télépathique des insectes gris dépasse les limites normales. C'est une race télékinésique.

Capacité dimensionnelle : Grâce aux améliorations d'énergie électromagnétique programmées dans leurs auras, les insectes gris peuvent régler leur fréquence pour devenir invisibles et traverser les murs.



Sassani Mâle et Femelle



Images from the documentary *Fist Contact* by Zia Films. © 2016-2020 by Zia Films LLC.

Les Etres Sassani (Sassani Beings)

Origine universelle : les êtres Sassani viennent d'une Terre parallèle trois cents ans dans le futur. Les humains de cette version de la Terre se sont égarés dans leur dimension et ont détruit leur planète. Ils ont muté en Gris pour survivre mais ne pouvaient plus se reproduire et étaient en voie de disparition. Comme notre ADN était proche du leur, ils ont visité notre chronologie du matériel génétique et se sont croisés avec nous pour créer les hybrides suivants qui permettraient à leur culture de continuer :

- Hybride 1 : Les petits gris sont connus sous le nom de Maz'e.
- Hybride 2 : Les Gris plus grands sont connus sous le nom Mazani.
- Hybride 3 : les êtres Sassani sont à moitié humains, à moitié gris..
- Hybride 4 : Les êtres Sha'ya'el ont une apparence plus humaine.
- Hybride 5: Les êtres Ya'ya'el ressemblent beaucoup aux humains..
- Hybride 6: Les humains de la Terre deviennent la 6 race hybride.
- Shalanaya : Enfants hybrides qui finiront par vivre sur Terre avec les humains.
- Hybride 7: Anu-Het, un mélange des six races hybrides en mille ans.

Caractéristiques physiques : Les êtres Sassani mesurent en moyenne cinq pieds. Ils ont un corps mince avec une tête et des yeux plus grands, mais des oreilles, un nez et une bouche plus petits. Leur peau est pâle. Les mâles n'ont pas de cheveux. Les femelles ont des cheveux généralement blancs, mais il existe des exceptions. Ils ont cinq doigts et cinq orteils.

Ce sont des êtres superintelligents dotés d'une capacité cérébrale accrue et émotionnellement équilibrés

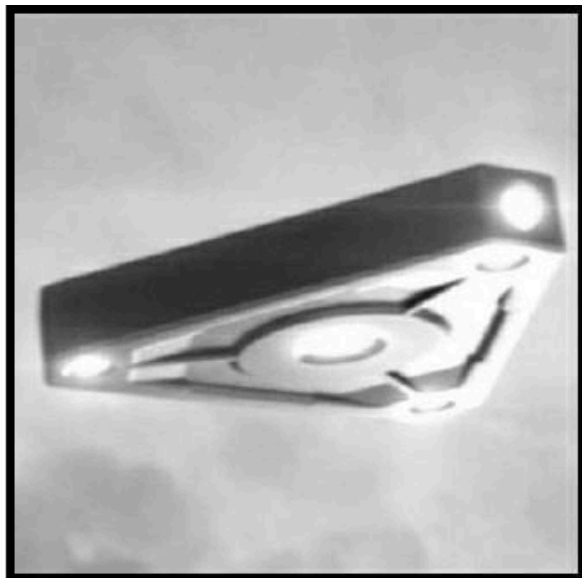

Images from the documentary *Fir at Contact* by Zia Films. © 2016-2020 by Zia Films LLC



En haut : Vaisseau éclairer Sassani E'ssassani

En bas : Paysage de Sassani E'ssassani

Système de croyance : Les Sassani vivent selon les cinq lois

de la création :

1. Vous existez.
2. Tout est ici et maintenant.
3. L'Un est Le Tout et Tous sont L'Un.
4. Ce que vous publiez est ce que vous récupérez.
5. Tout change sauf les Lois.

Agenda Cosmique : En raison de l'hybridation réussie des Gris et des humains de la Terre, les Sassani ressentent une parenté avec nous et ont voyagé vers notre réalité parallèle pour partager avec nous les lois avancées de la physique, pour nous aider à passer à la quatrième densité, la cinquième dimension. Ils ont choisi de venir contribuer à ce que notre transition soit joyeuse, en élargissant notre conscience des possibilités illimitées qui s'offrent à nous.

Une simple croyance Sassani : *Intégrité = comportements alignés sur des pensées alignés sur des émotions alignés sur des croyances positives*. Ils croient que l'autonomisation est la clé de notre maîtrise.

Technologie : Les êtres Sassani possèdent un vaisseau de voyage triangulaire à réalité parallèle, de couleur métallique foncée, d'environ trente pieds de chaque côté. Sur les points tronqués du ventre, il y a trois lumières bleu-blanc et une lumière orange-rouge au milieu. Leurs plus petits bateaux sont des vaisseaux éclaireurs. Les navires triangulaires légèrement plus grands sont des engins d'exploration, et les vaisseaux-mères ou vaisseaux urbains sont cylindriques et peuvent mesurer un à plusieurs milles de long, contenant des centaines de milliers d'individus.

Les navires sont des IA sensibles qui sont connectées par télépathie aux pilotes pour la navigation. Ils peuvent utiliser des champs électromagnétiques et gravitationnels pour les déplacements sublumineux et utiliser des moteurs de déplacement alimentés par l'énergie universelle pour une relocalisation instantanée entre les systèmes stellaires.

Capacités de conscience : les êtres Sassani sont pleinement conscients, souverains et télépathiques. Ils peuvent transcender le temps et l'espace avec leur esprit et sont ainsi capables de contacter des êtres dans d'autres réalités parallèles puisqu'ils comprennent que toutes les réalités existent simultanément. Ce processus de communication interdimensionnelle est à la base de leur capacité à canaliser à travers la Terre les humains et d'autres

êtres puisqu'il n'est rien de plus qu'un lien télépathique entre deux êtres dans des dimensions différentes, mais existant simultanément.

Capacité dimensionnelle : Les Sassani vivent dans une fréquence de réalité différente dans une réalité de quatrième densité/quasi cinquième densité qui vibre dix fois plus vite que notre réalité. Ainsi, même si nous pouvons penser qu'ils ont trois cents ans d'avance sur nous dans le « futur » par rapport à notre réalité, leur civilisation a en réalité trois mille ans d'avance sur la nôtre sur le plan technologique et social

Bachar de la Race Sassani

Darryl Anka a commencé à canaliser Bashar, un être multidimensionnel et un représentant de la race Sassani qui vit dans une réalité parallèle que nous percevons comme le « futur » et qui est le « futur » de Darryl. Bashar couvre un large éventail de sujets : la transformation personnelle, l'histoire de l'univers, les extraterrestres et les ovnis, les réalités parallèles, l'ascension spirituelle, les méthodes de guérison, les technologies futures, la géométrie sacrée, etc.

Race du Septième Rayon (Seventh Ray Race)

Origine universelle : La race du Septième Rayon vient de l'amas d'étoiles des Pléiades et du système Mira.

Caractéristiques physiques : La race du Septième Rayon est composée à moitié de gènes terrestres et à moitié de gènes de nation stellaire. Ils ne se distinguent pas des humains sur Terre, mais ils sont légèrement plus grands. Les hommes mesurent entre cinq neuf et près de sept pieds et les femmes entre cinq quatre et six six. Les physiques masculins sont minces à musclés et les femmes minces à voluptueuses. La clarté et la couleur de leurs yeux sont éclatantes. Leurs auras sont si vives que la leur invisible qui les entoure peut être ressentie.

Système de croyance : La race du Septième Rayon croit en la Loi Cosmique de l'Un. Ils sont spirituellement améliorés, élevés dans un but divin. Ils prennent leur rôle dans l'univers au sérieux. Ils sont intelligents, spirituels, joyeux, amusants, sans ego et paisibles ; toutes les meilleures qualités humaines font partie de leur constitution génétique. Ils pratiquent un champ unifié de confiance, de vérité et d'amour inconditionnel.

Agenda Cosmique : Membre de l'Alignement Galactérien et partie du Programme de Semences d'Étoiles de Melchisédek, la race du Septième Rayon est une race hybride de nations stellaires et du pool génétique de la Terre extrait de graines d'étoiles incarnées, une partie de leur contrat cosmique. Ces enfants spéciaux sont élevés par des parents communautaires.

À l'âge adulte, ils sont préparés à devenir pleinement conscients. Une fois qu'ils atteignent l'adolescence, l'entraînement commence par l'activation de leurs cinq centres divins de chakras dormants au-dessus de leur tête, pour une intégration au sein des sept chakras ancrés dans le corps pour créer un nouveau système de chakras : le Yod Spectrum. C'est le moment où l'on devient pleinement conscient. L'individu est désormais connecté à ses frères universels pour une édification ultérieure sur les cours cosmiques de la vie. Le corps physique est désormais capable de se reconstruire cellule par cellule avec la Lumière Vivante pour se transformer en corps divin. Une fois que leur spectre Yod complet a été activé (les douze chakras) et qu'ils sont pleinement conscients, ils sont formés à l'Université de Melchisédek dans la connaissance et la sagesse cosmiques et dans le passé historique de la Terre.



Mâle de la Race du Septième Rayon

Lorsque la Terre effectuera un changement de conscience dimensionnelle, la race du Septième Rayon sera affectée à des secteurs de la planète pour devenir des maîtres enseignants pour des groupes de personnes. Ces intendants cosmiques aideront notre nouvelle société à passer d'une liberté dualiste à l'unité pleinement consciente de l'univers. Ces êtres spéciaux nous seront familiers, car ils sont nous et ce que nous deviendrons finalement.

En attendant notre transformation, ils travaillent avec des graines d'étoiles pour les préparer à la télépathie, le moyen universel de communiquer en pleine conscience.

Technologie : La race du Septième Rayon comprend des vaisseaux-mères galactériens, des vaisseaux spatiaux, des vaisseaux-pensées, des vaisseaux de flotte et des vaisseaux éclaireurs. Tous leurs centres d'artisanat et de commandement utilisent des superordinateurs biologiques. Tous les vaisseaux sont capables de voyager à travers des entonnoirs spatio-temporels et le continuum de l'espace intérieur.

Capacités de conscience : La race du Septième Rayon est pleinement consciente, souveraine et télépathique.

Capacité dimensionnelle : Les êtres du Septième Rayon sont également des maîtres enseignants dans la traversée des dimensions et partageront avec les étudiants de la Terre ce qu'ils doivent espérer une fois qu'ils auront atteint ces densités. Ils ont des capacités de voyant hypersensibles qui leur permettent de scruter d'autres dimensions, de passer au crible la conscience évolutive et de faire des calculs s'ils empruntent un chemin sombre, clair ou neutre



Femelle Insectoïde Sirienne

Insectoïdes Siriens

(Sirian Insectoids)

Origine universelle : les insectes siriens proviennent du système stellaire Sirius dans la constellation Canis Major.

Caractéristiques physiques : Les insectes siriens mesurent entre sept pieds cinq et huit deux pieds. Ces insectoïdes ont un corps ultra-mince avec des bras longs, quatre longs doigts avec une articulation supplémentaire et pas de pouce. Leurs longues pattes sont épineuses et sous leurs quatre longs orteils se trouvent des fibres en forme de succion utilisées pour l'équilibre. Ils ont un crâne assez allongé et une structure faciale fine, avec de grands yeux en forme d'amande, généralement violets ou bleus, un petit nez et des lèvres courtes et fines.

Système de croyance : Les Insectoïdes Siriens croient au service de soi et au service partiel de l'humanité. C'est une race neutre qui désobéit parfois à la loi cosmique. L'Alignement des Graines d'Étoiles travaille avec les Insectes Siriens pour les amener à la pleine conscience et finalement être endoctrinés dans l'Alignement Galactérien des Peuples et des Planètes de l'Espace.

Agenda Cosmique : Les Insectoïdes Siriens vivent dans un monde d'insectes qui se présentent sous de nombreuses formes et tailles. Ils se spécialisent dans la génétique des insectes.

Technologie : Les déplacements quotidiens des insectes siriens se font dans des globes ovales.

Capacités de conscience : Les insectoïdes siriens sont des êtres dualistes. Leur langage ressemble à un bourdonnement tonal – et bien qu'ils ne soient pas encore télépathiques, ils sont tonalpathiques – capables d'envoyer, de rebondir et de catapulte des sons de langage vers un destinataire sur de grandes distances.

Capacité dimensionnelle : Les Insectoïdes Siriens évoluent vers la quatrième densité.



Humains Léopard Zeta



Humains Lézard Zeta

(Zeta Lizard Humans)

Origine universelle : Zeta Lizard Les humains viennent de la constellation Bootes.

Caractéristiques physiques : La taille moyenne des humains lézards zêta mâles et femelles est de quatre à cinq pieds. Bien qu'ils se ressemblent, ils sont capables de se distinguer grâce à un affûtage télépathique, identifiant chaque personnalité en interne. Ils ont de grandes têtes en forme de poire, des yeux agrandis en forme d'amande, des paupières régulières et une lentille nictitante supplémentaire qui fonctionne comme une paire de lunettes de soleil. Ils ont des fentes pour reptiles pour les pupilles, de petites cavités ouvertes pour les oreilles et un nez et une bouche minuscules. Leur peau s'apparente à un monstre de Gila, ses teintes sont bronzées, brunes et beiges.

Système de croyance : les humains Zeta Lizard croient en la loi cosmique de l'Un. Ils aiment leur interconnexion avec tous les êtres, avec le cœur et l'âme de l'univers, avec les animaux et la vie végétale, etc. Ils sont en harmonie avec la nature, et donc la nature est en harmonie avec eux.

Agenda Cosmique : Les Humains Zeta Lizard sont membres de l'Alignement Galactérien. Ils sont à bord des vaisseaux de l'Alignement au-dessus de la Terre, contribuant à distance au grand réveil de la planète. Ils aiment aider les cultures de la Terre en élevant nos esprits, nos corps et nos âmes pour finalement ne faire qu'un avec l'univers. Ce sont des maîtres diplomates, des théologiens et possèdent une immense joie dans le cœur ; trois traits qui garantissent le succès tout en méditant des différends d'un autre monde.

Technologie : Les humains Zeta Lizard possèdent des vaisseaux-mères galactériens, des vaisseaux spatiaux, des vaisseaux-pensées, des vaisseaux de flotte et des vaisseaux éclaireurs. Ils ont une variante de vaisseaux de flotte qui sont ovales, en forme de soucoupe et de cylindre. Tous leurs centres d'artisanat et de commandement utilisent des superordinateurs biologiques.

Capacités de conscience : Zeta Lizard Les humains sont des êtres pleinement conscients et souverains. Ce sont des télépathes harmonieux et empathiques ; vous vous sentez exalté lorsque vous recevez leurs images,

leurs émotions et leurs mots et vous ne pouvez vous empêcher de sourire lorsqu'ils communiquent.

Capacité dimensionnelle : Les humains Zeta Lizard peuvent exister jusqu'à la cinquième densité.

Partie 5

REPTILIENS



Mâle Dinsaure

Dinosauriens (Dinosaurians)

Origine universelle : Les dinosaures viennent de Bellatrix, la troisième étoile la plus brillante de la constellation d'Orion. Certains dinosaures vivent à l'intérieur de la Terre, d'où provient leur ADN. Il existe de nombreuses autres races de dinosaures originaires de tout l'univers.

Caractéristiques physiques : Les mâles mesurent environ six pieds et les femmes mesurent entre cinq et six pieds. Leur peau vert foncé s'éclaircit jusqu'au beige autour du torse. Ils ont des têtes bulbeuses ; de grands yeux ronds de reptile avec une vision binoculaire, généralement jaunes ; un museau court ; et une bouche large et sans lèvres. Dotés de longs bras épineux et de trois longs doigts griffus, ils se tiennent en équilibre sur trois pattes fourchues, également griffues. Leurs mouvements sont saccadés et ce sont des coureurs de fond rapides.

Système de croyance : Les dinosaures croient au service de soi.

Agenda Cosmique : Les dinosaures servent l'Empire d'Orion. Le but de ces créatures malveillantes sur Terre est d'intimider les graines d'étoiles missionnaires, d'arrêter la progression de leur élévation spirituelle et de leur injecter la peur dans l'espoir qu'elles mettent fin à leurs missions. Ils infiltrent également les esprits humains pervers pour semer la désinformation, selon laquelle la nature de l'univers est malveillante. Ce sont des contrevérités totales.

Technologie : En tant que membres de l'Empire d'Orion, les dinosaures ont accès à l'artisanat draconien.

Capacités de conscience : Les dinosaures sont capables d'effectuer des projections télépathiques : ce sont des techniciens mentaux astucieux, capables de pénétrer et d'empoisonner les esprits par la peur, la haine et l'intimidation.

Capacité dimensionnelle : Les dinosaures sont des êtres de troisième densité, mais peuvent projeter leur esprit dans d'autres royaumes.



Mâle Draconien

Draconiens

(Draconians (Dracs))

Origine universelle : Les Draconiens appartiennent aux constellations d'Orion, Sirius et Draco. Les dirigeants résident à Orion.

Caractéristiques physiques : Les draconiens sont des créatures à sang froid dont la peau est constituée d'écailles, d'écailles et de plaques osseuses. Leur coloration la plus courante est le marron, le beige et le vert, ou une seule couleur. D'autres sont plus vibrants, combinant une ou plusieurs teintes : rouge, orange, jaune, vert, turquoise, bleu et violet. Ils sont construits pour se battre et possèdent des corps musclés impressionnants. Leurs doigts et orteils griffus ont quatre chiffres et un pouce ; d'autres sous-espèces ont trois doigts et un pouce. Les mâles ont des griffes d'accouplement distinctes sur chaque pouce, utilisées pour maîtriser les femelles et provoquer du plaisir chez leur partenaire. Les yeux des reptiles sont généralement verts ou bleus, mais parfois orange, jaunes ou bruns. Les mâles mesurent de sept à neuf pieds et les femelles de six à sept pieds. Ils ont une odeur nauséabonde et âcre, une odeur conçue pour affaiblir son adversaire au combat ou pour repousser les ennemis. Les draconiens ne sont pas des créatures émotionnelles comme les humains.

Système de croyance : Les draconiens croient fermement qu'ils étaient d'abord des résidents de l'univers et que celui-ci leur appartient. Ils se sentent supérieurs à toutes les races, en particulier aux humains. Dès leur plus jeune âge, ils enseignent à leurs enfants que les humains sont la merde de l'univers. Ils ne sont pas émotionnellement attachés à leurs petits et les laissent se débrouiller seuls. Si l'enfant meurt à cause des circonstances, ils croient qu'il était faible et qu'il méritait la mort. Leurs supérieurs sont les Alpha Albino Royal Dracs. Les autres espèces reptiliennes, leurs subordonnés, connaissent leur classification, mais pour obtenir du pouvoir et un statut, ils se battent pour une place plus importante dans le clan.

Agenda Cosmique : Les Draconiens veulent gouverner complètement l'univers. Ce sont les guerriers tyranniques les plus féroces connus de toutes les civilisations. La peur et la faiblesse sont pour eux des aphrodisiaques. Ils sont déterminés à conquérir et à contrôler. Excellents navigateurs des territoires universels, ils ont conquis secrètement de nombreuses planètes de l'intérieur. Maîtres manipulateurs et marionnettistes, en raison de leurs milliards d'années d'évolution, ils modifient les pools génétiques des civilisations moins évoluées pour les rendre stupides et les contrôler à

distance pour la nourriture humaine, les ressources et le territoire souterrain, la population ignorant qu'ils sont contrôlés. Les draconiens altèrent la perfection du corps humain, y compris l'esprit. Par conséquent, les schémas de pensée deviennent dégénératifs et le droit des humains à s'élever vers la grandeur de l'univers devient inactif. Les draconiens ne recherchent pas de résultats immédiats ; ils planifient tout avec soin pour garantir le succès. Le temps est leur ami. On dit qu'ils règnent sur la Terre derrière le rideau cosmique et qu'ils ont trois bases sur notre planète.

Les programmes impérialistes draconiens sont menacés à mesure que nous explorons l'univers, alors ils tentent de freiner notre croissance à chaque instant.

Comme pour toutes les races, certains Draconiens sont d'une fréquence inférieure ou supérieure. Tous les Draconiens ne sont pas mauvais, et certains ont fui leur monde pour vivre leur vie en paix ailleurs, ou ont fait l'ascension. Les Draconiens éclairés veulent que nous nous rappelions qu'il faut juger l'individu et non la race.

Technologie : Les vaisseaux des Draconiens sont en forme de disque ou de boîte. Bien que la technologie de leur vaisseau soit organique, elle est programmée avec une conscience sombre et des intentions maléfiques.

Capacités de conscience : Les draconiens transforment leur conscience dans d'autres dimensions, y compris le plan astral, et projettent leur conscience dans un corps qu'ils veulent contrôler. Ils choisissent des humains aux vibrations inférieures dont les auras sont compromises à cause du tabagisme, de la consommation d'alcool et de l'abus de drogues. Ces trous dans le champ aurique leur donnent un point d'entrée.

Lorsqu'ils fécondent des femmes humaines, les Draconiens se camouflent en beaux hommes humains ayant des relations sexuelles avec elles dans un rêve ou dans un état altéré. Les Dracs récoltent ensuite le fœtus dans un délai de deux à trois mois pour leur programme de reproduction. Les femelles Drac font la même chose avec les hommes humains.

Lors de l'enlèvement d'humains, ils implantent de faux souvenirs d'écran chez l'hôte. Ils peuvent manipuler un esprit ou un corps dans un rêve ou dans le plan astral, et également les attaquer pendant leur séjour, provoquant une peur immense au réveil. Les Dracs se nourrissent du traumatisme, une nourriture qui leur donne du pouvoir et renforce leur ego. Ils peuvent parler d'esprit à esprit, mais sans transfert de véritables sentiments, comme dans les races bienveillantes.

Les Draconiens peuvent contrôler les corps astraux aux vibrations inférieures depuis le royaume astral. Ils sont les marionnettistes de ceux de leur choix au sein de leur propre race et d'autres espèces.

Capacité dimensionnelle : Les Draconiens sont capables de cacher leur métier dans des poches temporelles dimensionnelles, des royaumes secrets inconnus de l'homme, mais connus et surveillés par l'Alignement Galactérien. Ils ont également leurs propres couloirs de voyage dans l'univers de l'antimatière, des trous noirs ressemblant à des vers, lors de leurs randonnées entre les galaxies.



Alpha Albino Royal Drac Mâle

Alpha Albinos Royal Dracs

(Alpha Albino Royal Dracs)

Origine universelle : Les Alpha Albino Royal Dracs sont originaires de la constellation d'Orion.

Caractéristiques physiques : Les Alpha Albino Royal Dracs mesurent entre dix et vingt pieds. Ce sont des créatures monstrueuses. Ils sont ailés, avec des bras et des mains en forme de griffes, et ont un corps puissant et des muscles d'acier. Leur peau écailleuse d'un blanc pur est une combinaison d'écailles et d'écaillés. Les dracs ont de petits yeux ronds jaune brûlé ou orange avec des fentes pour reptiles, et ils ont des crêtes osseuses à la place des sourcils. Même si leur nez est petit, ils reniflent un son féroce, celui de la domination. Leurs lèvres sont fines et larges, couvrant des dents acérées comme des rasoirs. Ils font partie de la royauté au sein de leur caste, leurs dirigeants étant issus d'une longue lignée génétique de dirigeants.

Système de croyance : Les Dracs albinos ont enseigné aux Draconiens, leurs subordonnés, peut-être créés par les Albinos pour faire leur sale boulot, que la communauté des reptiles était la première race de l'univers et qu'elle leur appartenait. Dirigeants tyranniques, ils divisent et conquièrent les mondes. Dès qu'ils savent parler, ils enseignent à leurs petits que les humains sont la dépotoir de l'univers.

Agenda cosmique : Les Dracs royaux Alpha Albinos veulent mettre autant d'espèces que possible à leur service. Lorsqu'ils deviennent suffisamment sombres, ils les intègrent dans leur Empire Orion. On dit que les Alpha Albino Royal Dracs et les Draconiens règnent sur la Terre derrière le rideau cosmique.

Technologie : Les vaisseaux Draco sont des sphères bleu-noir qui ressemblent à la bosse d'une veuve noire. Leurs vaisseaux-mères sont des créatures ailées à l'apparence féroce. Bien que la technologie de leur vaisseau soit organique, elle est programmée avec une conscience sombre et des intentions maléfiques.

Capacités de conscience : Les Dracs royaux Alpha Albinos laissent la plupart du temps le contrôle des humains à leurs frères et sœurs draconiens.

Leurs capacités télépathiques au sein de leur caste sont utilisées avec des gestes de main militaristes, et lorsqu'ils donnent un ordre à un subordonné, le ton du message et du geste transmettent ce qui leur arrivera s'ils ne réussissent pas.

Capacité dimensionnelle : Les Dracs royaux Alpha Albinos sont capables de cacher leur métier dans des poches temporelles dimensionnelles, des royaumes secrets inconnus de l'homme, mais connus et surveillés par l'Alignement Galactérien. Ils ont également leurs propres couloirs de voyage dans l'univers de l'antimatière, des trous noirs ressemblant à des vers, lors de leurs randonnées entre les galaxies..

Dragon Drac (Dragon Dracs)

Origine universelle : Les Dragon Dracs proviennent d'Alpha Draconis, une étoile de la constellation de Draco.

Caractéristiques physiques : Les Dragon Dracs mesurent entre quinze et vingt pieds de haut. On sait que certains atteignent plus de trente pieds. Leur peau noire brillante de reptile est une combinaison d'écailles, d'écailles et de plaques cornées et osseuses. Ce sont des créatures cornues et griffues, possédant trois doigts, un pouce et trois orteils pointus. Leur museau allongé, semblable à celui d'un crocodile, possède deux rangées de dents grises pointues. Leur double envergure est menaçante, comme une puissance maléfique magnétisée dans des voiles sombres. Les Dragon Dracs ont des pupilles fendues et des yeux froids et d'un bleu profond.

Système de croyance : Les Dragon Dracs croient au service complet de soi à tout prix, et ils tueront ou ruineront tout ce qui se met en travers de leur chemin. Ils croient qu'ils sont les dieux dragons qui gouvernent l'univers, c'est pourquoi l'Alignement Galactérien et le Corps Angélique les surveillent de près. S'ils sont accusés d'une infraction à la loi cosmique, l'Alignement et le Corps verrouillent les auras des Dragon Dracs dans des cellules de détention sur des mondes carcéraux jusqu'à ce qu'ils soient traduits en justice. De nombreux Dragon Dracs condamnés (y compris les Alpha Albino Royal Dracs et les Draconiens) ont été mis à mort pour leurs crimes odieux.

Agenda Cosmique : Les Dragon Dracs travaillent en secret et sont de mêche avec les Alpha Albino Royal Dracs, alors qu'ils s'emparent de monde après monde et les intègrent à l'Empire d'Orion.

Technologie : Les Dragon Dracs voyagent dans des vaisseaux-mères à arche sombre, adaptés à la fréquence des sous-moniques, et sont indétectables lorsqu'ils glissent dans le ciel tridimensionnel d'un monde plus jeune et moins technologique, même lorsqu'ils sont surveillés par l'alignement galactérien. Ils ont également leurs propres couloirs de voyage dans l'univers de l'antimatière, des trous noirs ressemblant à des vers, lors de leurs randonnées entre les galaxies. Bien que la technologie de leur vaisseau soit organique, elle est programmée avec une conscience sombre et des intentions maléfiques.



Dragon Drac Mâle

Capacités de conscience : Les Dragon Dracs règnent derrière le voile cosmique et commandent l'Empire d'Orion en secret grâce à leurs pouvoirs mentaux insaisissables et mystérieux. Leur conscience sombre a une emprise sur les Draconiens et leurs hybrides subordonnés, ceux polarisés vers la négativité.

Capacité dimensionnelle : Les Dragon Dracs sont des curseurs interdimensionnels. Ils glissent de vers sombres en vers sombres et créent des versets temporaires, des sanctuaires cachés, pour échapper à l'alignement galactérien ou au corps angélique. Pour eux, c'est un jeu du chat et de la souris.

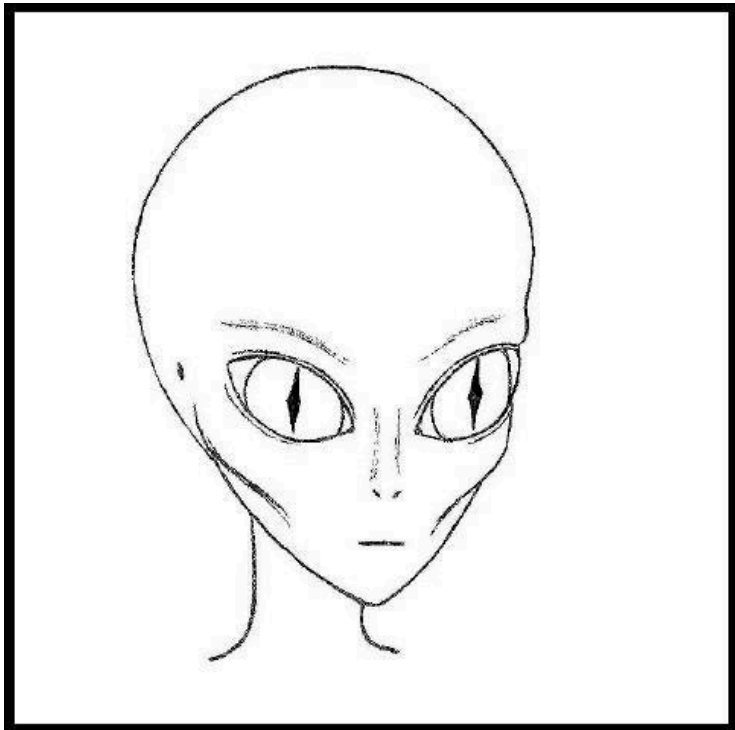

Zêta Drac Mâle

Dracs Zêta (Zeta Dracs)

Origine universelle : Les Zeta Dracs proviennent d'Alpha Draconis, une étoile de la constellation de Draco.

Caractéristiques physiques : Les Zeta Dracs mesurent de trois à cinq pieds de haut. Ils ont de grands crânes ronds, des yeux jaunes surdimensionnés avec des fentes pour pupilles, des crêtes pour les sourcils, un nez étroit avec de minuscules narines, des joues enfoncées et une fente pour la bouche. Leur peau vert clair est impeccable et assez lisse.

Système de croyance : les Zeta Dracs croient au service de soi. Dès leur enfance, on leur apprend que les humains sont l'ennemi et que les reptiliens sont supérieurs à tous les autres.

Certains Zeta Dracs ont échappé à leurs oppresseurs reptiliens et sont devenus pleinement conscients. Ils font désormais partie de l'Alignement Galactérien.

Agenda cosmique : Les Zeta Dracs sont une autre race hybride créée par les Draconiens pour étendre le tyrannique Empire d'Orion. Ils ont été spécifiquement élevés pour être contrôlés et réduits en esclavage.

Technologie : Les Zeta Dracs voyagent avec les Draconiens dans leur vaisseau, en tant que subordonnés.

Capacités de conscience : Les Zeta Dracs ont une capacité télépathique spéciale : ils sont capables de pénétrer psychiquement dans les consciences sombres des mondes astraux inférieurs, de collecter des actes diaboliques qui ont fait leurs preuves dans les royaumes physiques et de signaler les maux aux Draconiens pour une contemplation et une exécution ultérieures.

Capacité dimensionnelle : les Zeta Dracs utilisent des couloirs de voyage draconiens. Grâce aux améliorations d'énergie électromagnétique programmées dans leurs auras, ils peuvent régler leur fréquence pour devenir invisibles et traverser les murs.

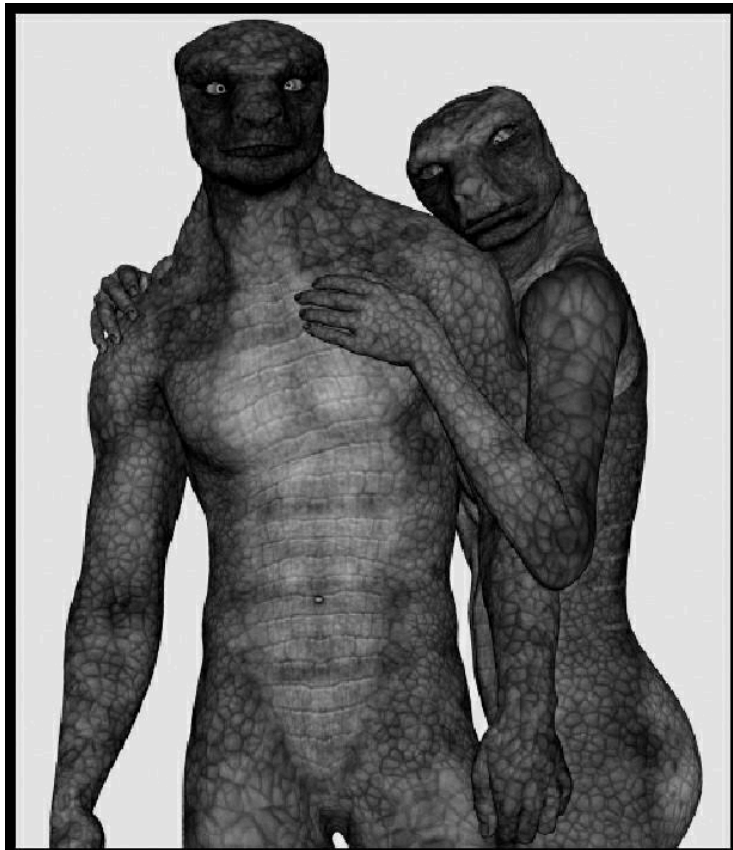

Mâle et Femelle, Reptoïdes E'ALL

Reptoïdes E'all (E'all Reptoids)

Origine universelle : Les reptoïdes E'all proviennent de Nu Draconis, une étoile double de la constellation du Draco.

Caractéristiques physiques : Les mâles mesurent de six à neuf pieds et les femelles mesurent de cinq pieds dix pouces à six pieds cinq pouces. Leur peau ressemble à celle d'un lézard, avec des colorations allant du beige au brun, vert et rouge. Ils ont des yeux de forme humaine qui sont bruns, dorés ou verts. Leur nez est plat et large sous l'arête, avec une bouche large et sans lèvres. Cette race a des doigts variés ; certains ont quatre ou cinq doigts et un pouce, d'autres sont griffus, d'autres non. Ils sont musclés et en forme.

Système de croyance : Les reptoïdes E'all croient en la loi cosmique de l'Un. Ils ont fui le maléfique Empire d'Orion pour créer leur propre société et ont immédiatement commencé à obtenir et à mélanger l'ADN humain dans leur génétique pour effacer lentement leurs traits de comportement agressifs, génération après génération. Cela a été fait en coopération avec des humains pleinement conscients qui comprenaient leur sort. Les E'all ont rejoint l'Alignement Galactérien des Peuples et Planètes de l'Espace il y a environ cent ans.

Agenda cosmique : Les reptoïdes E'all sont une race neutre et préfèrent rester seuls. Ils contribuent à l'univers en partageant leur histoire avec d'autres nations stellaires et des mondes plus jeunes qui sont prêts à se débarrasser de leur nature dualiste, en particulier les mondes reptiliens.

Technologie : Bien que les reptoïdes E'all utilisent l'artisanat galactérien, ils préfèrent leurs propres modèles façonnés d'après les oiseaux et les œufs.

Capacités de conscience : Les reptoïdes E'all sont des êtres pleinement conscients et souverains. Ils sont télépathiques et communiquent par l'odorat, libérant des phéromones qui projettent des images mentales vers le récepteur.

Capacité dimensionnelle : Les reptoïdes E'all ont un commandement sur plusieurs royaumes lorsqu'ils sont à bord des vaisseaux galactériens



Iguanoïde Mâle

Iguanoïdes (Iguanoids)

Origine universelle : le monde d'origine des iguanoïdes se trouvait à Orion, mais ils se sont ensuite installés dans la constellation de Boötes sur une planète aquatique.

Caractéristiques physiques : Les iguanoïdes mesurent trois pieds cinq à cinq cinq et utilisent leur longue queue pour garder l'équilibre. Leur peau de reptile est vert foncé et beige. Ils ont quatre doigts et orteils extra-longues qui sont griffus. Leurs yeux en forme d'orbe sont généralement noirs ou bruns avec la fente pupillaire commune des reptiles.

Autre race élevée par l'Empire d'Orion, ces reptiles sont loin des iguanes dociles que l'on trouve sur Terre. Leur mélange d'ADN est composé à moitié d'iguane, à un quart d'humain et à un quart de Grey maléfique. Ils ont été élevés avec des gènes dominants agressifs.

Les iguanoïdes portent des capes noires à capuche.

Système de croyance : Les iguanoïdes croient au service de soi. Ils prospèrent dans l'obscurité.

Agenda cosmique : les iguanoïdes sont des fauteurs de troubles, des conjurateurs de la tristesse et pratiquent la magie noire. Ils méprisent l'Alignement Galactérien et interviennent sur des mondes qui sont sur le point de devenir pleinement conscients. Ils ciblent et suscitent principalement la peur chez les graines d'étoiles pour les empêcher d'élever leur conscience. Leur but dans la vie est de voir les gens échouer ; cela nourrit leur ego et satisfait leur besoin de contrôler les autres.

Technologie : Les vaisseaux des Iguanoïdes sont issus d'une ancienne technologie de soucoupes, des navires mis hors service de l'Empire d'Orion.

Capacités de conscience : Les iguanoïdes ont de grandes capacités psychiques qui s'infiltrèrent dans les esprits, le but étant d'empoisonner leur cible et de l'égarer dans des endroits sombres et effrayants qui finissent par l'emprisonner. Bref, ils volent le dialogue intérieur d'une personne et se l'approprient.

Les iguanoïdes se sentent supérieurs aux espèces inférieures et les traitent avec dédain. Mais ils ne parleraient jamais en faveur ou contre un Alpha Albino Royal Drac ou Draconian ; ils savent qu'ils seraient tués lentement et pris en exemple dans un forum public sur leur monde.

Capacité dimensionnelle : Les iguanoïdes utilisent des couloirs de voyage draconiens dans l'univers de l'antimatière, des trous noirs ressemblant à des vers, lors de leurs randonnées entre les galaxies.

Peuple lézard (Lizardian People)

Origine universelle : Les lézards sont des habitants souterrains de Lacerta, une petite constellation septentrionale.

Caractéristiques physiques : Les mâles et les femelles mesurent entre cinq neuf et six cinq. Leurs torsos ont des plaques osseuses malléables et leur chair vert lime est modelée sur la peau de serpent. Ils ont les yeux reptiliens fendus normaux, de couleur jaune, brune, dorée ou parfois verte. Ils ont quatre doigts, un pouce et cinq orteils. Les femmes dirigent leur société, non pas en tant que monarques, mais en tant qu'intendantes sociales vers l'illumination.

Système de croyance : Les lézards croient en la loi cosmique de l'Un. Ils croient que la Source, le cœur et l'âme de la Création, est interconnectée à tout grâce au tissage de la lumière, et que créer de la lumière dans sa vie apporte non seulement une grande joie dans votre sphère, mais aussi aux autres.

Agenda Cosmique : En tant que membres de l'Alignement Galactérien, les Lézardiens sont des penseurs analytiques et étudient le comportement social des autres races. Ils surveillent leurs homologues reptiles négatifs et en amènent autant d'entre eux que possible à la lumière de la conscience. Ils veulent que les Terriens sachent que les reptiliens et les lézards, ou un hybride des deux, ne sont pas tous barbares et que la faction négative est minime par rapport à l'ensemble de leur société éclairée. Ils souhaitent être reconnus comme des êtres pleinement conscients, éveillés et conscients du véritable sens de la vie : l'amour.

Technologie : outre les vaisseaux galactériens, les peuples lézardiens possèdent des vaisseaux-mères et des vaisseaux de flotte en forme de tube.



Femelle lézardienne

Capacités de conscience : Les lézards sont des êtres pleinement conscients, souverains et télépathiques. Ils créent une musique éthérée, comme les baleines créent des chants, et diffusent les mélodies sur les ondes clairvoyantes pour attirer un partenaire, comme une phéromone télépathique.

Capacité dimensionnelle : le peuple lézard a un commandement sur plusieurs royaumes.

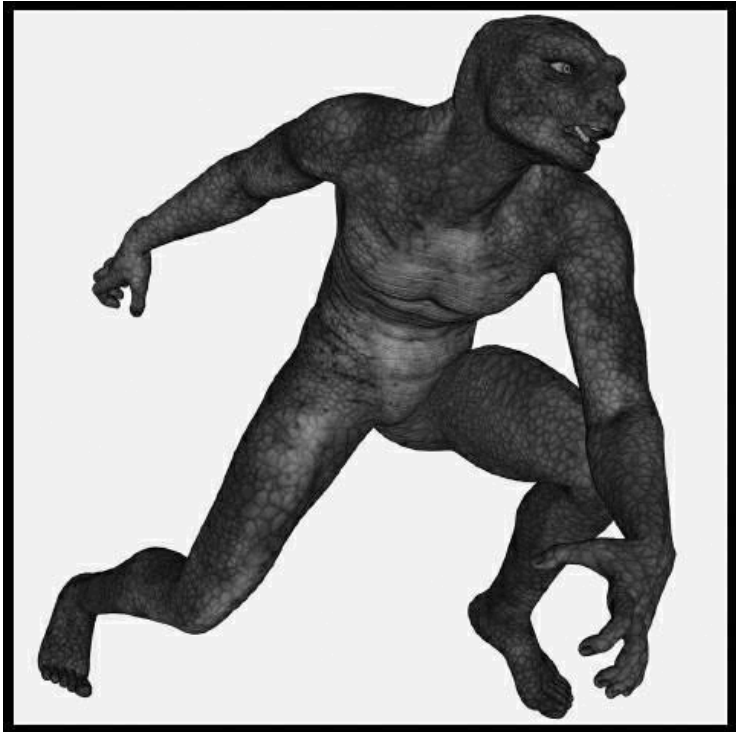

Mâle Repterrien

Reptériens (Reptériens)

Origine universelle : les reptériens ont évolué sur Terre et sont connus comme natifs reptiles. On dit que la majorité des Reptériens ont quitté notre monde il y a quelque temps, ont rejoint l'Empire d'Orion, sont revenus et ont de nouveau prospéré dans nos mondes souterrains.

Caractéristiques physiques : Les mâles reptériens mesurent de six à huit pieds et les femelles mesurent de cinq à huit pieds. Leurs peaux sont un mélange de dinosaure et de varan, avec des couleurs allant du beige au brun en passant par le vert. Ils ont des yeux de forme humaine avec une fente verticale, avec des teintes vibrantes de brun, de jaune doré ou de vert. Leur nez est plat et large sous l'arête, avec de grandes narines et une bouche large et sans lèvres. Cette race a quatre gros doigts et un pouce avec des ongles épais ressemblant à des humains. C'est un groupe pédonculé et musclé. Pour réchauffer leur corps à sang froid, les Reptériens disposent de lits rocheux chauffants sur lesquels ils reposent sous terre.

Système de croyance : Les Reptériens croient au service de soi.

Agenda Cosmique : Les Reptériens sont alignés sur l'Empire d'Orion. Ils manipulent les élites humaines, les institutions et les systèmes financiers, influençant la religion et le militarisme – et il y a bien longtemps, ils ont supprimé l'histoire humaine des documents historiques et l'ont réécrite pour l'adapter à leur agenda.

Comme toutes les races, tous les Reptériens ne sont pas malveillants. Certains se sont séparés pour créer leurs propres clans dotés de systèmes de croyance bienveillants sur Terre et ailleurs dans l'univers.

Technologie : Les reptériens possèdent un engin draconien en forme de disque ou de boîte.

Capacités de conscience : Les capacités mentales des Reptériens sont semblables à celles des Draconiens. Grâce à l'hypnose télépathique, ils peuvent scanner l'esprit d'un être dualiste et soit essayer de contrôler son esprit, soit implanter les mauvaises actions subconscientes qu'ils souhaitent qu'ils accomplissent, soit insérer des souvenirs d'écran. Ils savent que si nous, en tant que race, évoluons au point de devenir pleinement conscients, ils perdront leur pouvoir sur nous et devront quitter la planète. Ils ne peuvent pas vivre dans une conscience positive florissante basée sur l'amour inconditionnel. C'est pourquoi ils font tout ce qui est en leur pouvoir pour maintenir le contrôle et maintenir notre monde abasourdi, pour garder hors de portée notre vraie nature d'êtres souverains.

Dimensional Capacity: Reptériens use Draconian travel corridors. Like other Draconiens, they are also excellent portal skippers. They jump from

one location to another, either above or below the planet, or from a planet to one of their vessels in the sky. They built portal technology and tune their energy fields and minds to the tech for instant teleportation.

Imposteurs Humains Reptiles (Reptile Imposter Humans)

Origine universelle : les humains imposteurs de reptiles viennent du système stellaire de Rigel dans la constellation d'Orion.

Caractéristiques physiques : Les humains imposteurs reptiles ne se distinguent pas des humains terrestres. Ils ont une peau impeccable, claire à brun foncé. Les femmes sont très belles et les hommes extrêmement beaux. Ils sont sexy d'une manière qui présente l'obscurité, le mystère, l'intrigue ; masquant leur véritable nature diabolique.

Système de croyance : les humains imposteurs reptiles croient au service de soi. Ce sont des humains imprégnés d'âme de reptile, issus d'une caste hybridée, élevés avec de sombres intentions. On leur apprend à devenir plus humains avant d'infiltrer une société humaine afin de s'y intégrer magistralement.

Agenda cosmique : les humains imposteurs de reptiles sont créés lorsque des reptiles draconiens s'hybrident encore et encore avec des humains dans leurs laboratoires jusqu'à ce qu'ils aient une apparence humaine, puis ils sont élevés pour avoir des dispositions haineuses, sont formés pour être hautement manipulateurs et pour adorer les ténèbres. Ces humains déguisés sont placés sur des mondes que les Draconiens souhaitent infiltrer, comme la Terre, mais les empathes et les humains psychiquement conscients peuvent sentir qui ils sont réellement. Leur température corporelle et leur tension artérielle sous-humaines sont inférieures à la normale. Et leur déguisement peut facilement être révélé en les regardant dans les yeux. Cela les rend nerveux et leurs yeux humains se transformeront momentanément en yeux de reptile, qui peuvent être filmés.

Technologie : Les humains imposteurs reptiles disposent de dispositifs de communication ovales pour parler à leurs homologues reptiles stationnés sur ou au-dessus de la Terre. Ils visitent également périodiquement des vaisseaux-mères reptiliens pour rendre compte de leurs missions..

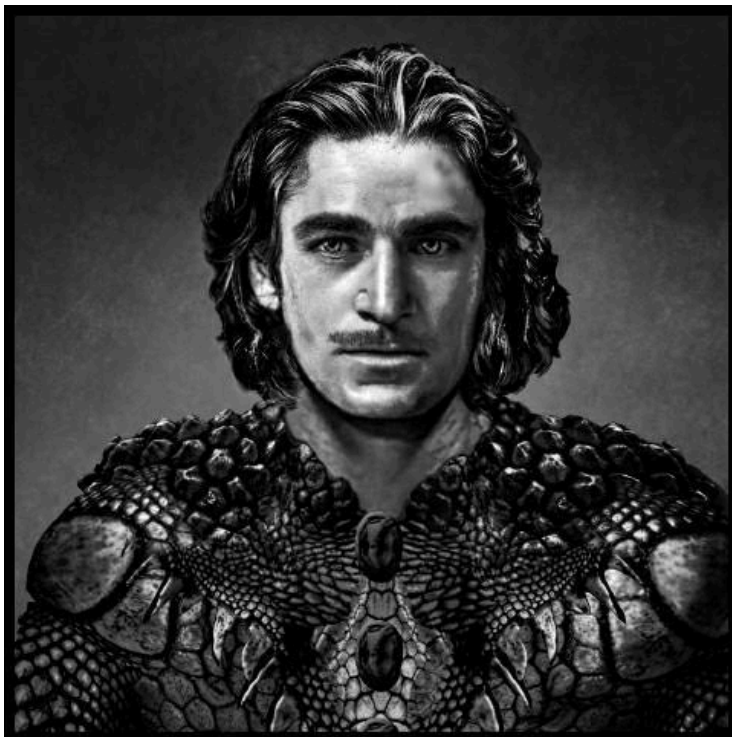

Imposteur Humain Reptile Mâle

Capacités de conscience : Les humains imposteurs reptiles sont de sombres télé-chemins qui sont passés maîtres dans l'art de voler les pensées des autres pour apprendre à les manipuler.

Capacité dimensionnelle : les humains imposteurs de reptiles sont des êtres de troisième densité.

Rigéliens (Rigelians)

Origine universelle : les Rigéliens sont issus du système stellaire Rigel dans Orion constellation.

Caractéristiques physiques : La tête du Rigélien a la forme d'un triangle inversé, avec de grandes oreilles pointues. Ses yeux affichent un iris plein avec une petite fente au milieu pour une pupille et des paupières claires semblables à celles d'une grenouille. Les épaules sont carrées et se rétrécissent jusqu'à une taille fine. Ils ont trois doigts très longs et un pouce avec deux articulations, ainsi que des pieds à trois dents en forme de fourche, tous griffus. Leur chair est d'un vert laiteux.

Système de croyance : On pense que les Rigéliens sont en résonance avec la Loi Cosmique de l'Un.

Agenda cosmique : les Rigéliens mènent des études scientifiques sur Terre. Ils sélectionnent soigneusement les Terriens à qui ils expliquent leur technologie et partagent leurs idées sur leur race unique. Les Rigéliens souhaitent que leurs contactés partagent ces informations avec le reste du monde.

Technologie : les Rigéliens appellent leurs vaisseaux-mères des voyageurs galactiques. Ils disposent d'engins spécialisés en forme de soucoupe destinés uniquement aux voyages interplanétaires dans certaines atmosphères. Leurs engins disposent d'unités de stockage d'ions protons qui sont utilisées pour une poussée accélérée rapide. Dans la salle des machines de l'engin, il y a deux boîtes : l'une est un fluxérateur magnétique et l'autre est électrostatique. Le stockage de carburant du navire contient de l'électricité gratuite, des positons et du positronium, semblables à un atome d'hydrogène. Les navires volent selon un processus de diamagnétisme. Le métal de l'engin extérieur est conçu pour s'harmoniser avec un faisceau de photons hautement énergétiques. La particule d'énergie de liaison de l'atome créée est générée à l'extérieur du noyau. Ces particules migrent vers la surface et manifestent un champ magnétique qui repousse toute matière. L'engin peut être piloté manuellement ou par des robots. Ils ont une base opérationnelle, une planète dans notre galaxie. A travers une pierre noire en forme de deux fonds triangulaires emboîtés, portés autour du cou, diverses zones de leur engin s'ouvrent en touchant la pointe de la pierre contre le mur. La pierre est programmée avec la séquence de touches.



Mâle Rigélien

Capacités de conscience : Les Rigéliens sont des êtres pleinement conscients et souverains. Leur langage est une vocalisation de gazouillis, de grincements et de bruits de baisers longs et courts. Lorsqu'ils parlent avec d'autres races, les deux parties portent un bandeau – le traducteur télépathique – où des fils sont insérés dans le cerveau. Ces fils scannent et captent les modèles d'ondes, relayant les messages dans une langue, puis se connectent aux modèles d'ondes de l'autre personne, transmettant le message dans sa langue. Puisqu'il s'agit d'une conversation connectée, de cerveau à cerveau, le cerveau stocke l'intégralité de la conversation et les deux parties sont capables de se souvenir de la conversation comme si elle était enregistrée en boucle sur une cassette

Capacité dimensionnelle : Les Rigéliens sont capables de voyager dans l'univers de la matière et de l'antimatière.



Femelle Dinoïde Royale

Dinoïdes royaux (Royal Dinoids)

Origine universelle : les dinoïdes royaux proviennent de Bellatrix, la troisième étoile la plus brillante de la constellation d'Orion.

Caractéristiques physiques : Les mâles et les femelles Dinoïdes royaux mesurent de six à huit pieds de haut. On dit qu'il s'agit d'une ancienne race universelle, probablement hybridée au fil des siècles, améliorée pour inclure les meilleurs traits et attributs physiques des tribus de dinosaures. Leur caste est gouvernée par une monarchie.

Système de croyance : les Dinoïdes royaux croient en la loi cosmique de l'Un. Ils aident ceux qui sont prêts à devenir pleinement conscients, à se relever et à sortir de leur ancien moi endormi et à s'éveiller à l'univers et à son magnifique royaume d'êtres.

Agenda cosmique : les dinoïdes royaux font partie de l'alignement galactérien. Leurs maîtres enseignants réveillent leur culture unique et leurs transgressions passées dans leurs graines d'étoiles, qui à leur tour la partagent avec les habitants de la Terre.

Cependant, il existe également des cultures Dinoïdes qui sont négatives et alignées sur l'Empire d'Orion. Ces cultures sont connues sous le nom de dinosaures sombres et ressemblent et portent des traits/marqueurs ADN de Tyrannosaurus rex, Utahraptor, Velociraptor, Mapusaurus, Troodon, Spi-nosaurus, Carcharodontosaurus et Majungasaurus.

Technologie : Les Dinoïdes royaux possèdent des vaisseaux-mères galactériens, des vaisseaux spatiaux, des vaisseaux-pensées, des vaisseaux de flotte et des vaisseaux éclaireurs. Tous leurs centres d'artisanat et de commandement utilisent des superordinateurs biologiques. Tous les vaisseaux sont capables de voyager à travers des entonnoirs spatio-temporels et le continuum de l'espace intérieur. Ils ont des variantes de vaisseaux de flotte qui ont la forme d'arthropodes.

Les Dinoïdes royaux ont une technique de guérison unique aux nations stellaires : ils glissent leurs mains dans une sangle posée sur des coussinets gélatineux fabriqués à partir de pierres précieuses liquéfiées. À l'intérieur du creux des coussinets se trouve une lumière liquide, une substance fluide imprégnée de conscience divine. Ils passent les coussinets sur le corps et les zones qui nécessitent une attention sont guéries grâce à la lumière générée par les coussinets.

Capacités de conscience : Les Dinoïdes royaux sont des êtres pleinement conscients et souverains. Leur discours est guttural, mais ils préfèrent utiliser la télépathie à travers des pictogrammes ou des images animées.

Capacité dimensionnelle : Les Dinoïdes royaux vivent dans la cinquième dimension et vibrent dans la sixième.

Êtres Sauriens (Saurian Beings)

Origine universelle : les êtres sauriens sont originaires de Lacerta, une petite constellation nordique.

Caractéristiques physiques : Les femelles sauriennes mesurent entre cinq et six pieds et les mâles entre cinq et six cinq pieds. Alors que certains lézards perlés et écaillés sont bruns, d'autres sont une combinaison de brun, de vert et de beige, et d'autres sont de couleurs vives. De temps en temps, un lézard albinos naît, annonçant de bonnes choses à venir pour le clan. Leurs yeux de reptile sont jaunes à orange, avec une crête qui traverse le milieu de leur tête pour rejoindre l'arête du nez jusqu'aux ouvertures nasales. Leurs sourcils sont également striés. Ils ont une bouche semi-petite fendue et de minuscules dents acérées comme des rasoirs. Leurs corps sont minces et définis avec six doigts et orteils griffus.

Lorsqu'un mâle ou une femelle atteint l'adolescence, sa queue est coupée et une queue plus récente et plus forte se régénère. Lorsqu'ils atteignent l'âge adulte, c'est à chacun de choisir s'il souhaite ou non éliminer sa queue pour de bon. Ceux qui le font cautérisent la coupure pour que la queue ne repousse pas. Si une queue est conservée, elle est également utilisée comme support en acier pour se soutenir, en s'appuyant dessus pour soulager leurs pieds.

Système de croyance : les êtres sauriens croient en la loi cosmique de l'Un. Ils vivent religieusement selon la philosophie All Are One. Les êtres sauriens font partie de l'alignement galactérien. Cependant, les êtres Sauriens, comme toutes les races, ont des groupes dissidents dans leurs cultures. Les êtres sauriens renégats s'alignent sur l'Empire d'Orion.

Agenda cosmique : les êtres sauriens veulent éduquer toutes les nations stellaires sur leur culture unique. Ils s'intéressent à la génétique, mais ils sont davantage fascinés par les similitudes et les différences culturelles des autres nations vedettes.



Femelle saurienne

Technologie : Les vaisseaux de base des êtres sauriens ressemblent à des crustacés, et leurs vaisseaux-mères ressemblent à des scarabées. Les roches lumineuses de leur monde natal sont sculptées dans des formes géométriques sacrées et utilisées comme pierres curatives et réchauffantes pour leur corps.

Capacités de conscience : Les êtres sauriens sont des êtres pleinement conscients et souverains. Ils sont capables de transférer des odeurs par télépathie lorsqu'ils parlent d'esprit à esprit, des parfums qui améliorent leur histoire.

Capacité dimensionnelle : les êtres sauriens ont un commandement sur plusieurs royaumes. Leur odorat interdimensionnel localise les arômes et les phéromones que les autres Galactériens ne peuvent pas localiser. Lorsqu'ils explorent de nouveaux territoires dans d'autres dimensions, leur odorat accru perçoit le danger, les civilisations, la vie animale et végétale, etc. On dit que chaque royaume a son propre parfum.



Serpent Femelle

Êtres Serpents (Serpent Beings)

Origine universelle : les êtres serpents viennent des Serpens, une constellation du ciel nordique.

Caractéristiques physiques : Mesurant environ six pieds de haut, la forme du corps de l'être serpent s'apparente à celle d'un humain, mais c'est là que s'arrêtent les similitudes. Leur peau de serpent vibrante multi-vert/marron scintille et ils sont dépourvus de poils. Leurs yeux sont jaunes, jaune-orange ou argent acier avec des pupilles fendues. Ils possèdent un cristallin nictitant, une troisième paupière transparente. Leur nez est à moitié humain et à moitié serpent, leur bouche est une fente et ils ont une large langue de serpent.

Système de croyance : les êtres serpents croient en la Loi cosmique de l'Un et sont de fervents praticiens de la connexion quotidienne à la Source à travers des méditations de groupe.

Agenda cosmique : les êtres serpents peuvent encore vivre sous terre sur Terre. De temps en temps, ils sélectionnent des contactés avec qui partager des informations spirituelles, comme les Indiens Hopi qui les appelaient les Sheti, leurs frères serpents. Comme dans toutes les races, il existe de bons et de mauvais êtres serpents, et les rejetons renégats donnent une mauvaise réputation à leur caste.

Technologie : Les êtres serpents apprécient les voyages intergalactiques à bord d'une flotte allongée et d'un vaisseau-mère.

Capacités de conscience : Les êtres serpents sont des êtres pleinement conscients et souverains. Ils utilisent des pictogrammes olfactifs télépathiques pour communiquer entre eux, une compétence de communication avancée dérivée de l'utilisation de leur langue pour collecter les odeurs. Lorsqu'ils communiquent avec d'autres races pleinement conscientes, ils utilisent des dispositifs de traduction télépathique.

Capacité dimensionnelle : les êtres serpents sont interdimensionnels. Leur conscience à plusieurs niveaux leur permet d'interagir les uns avec les autres entre les dimensions en couches.

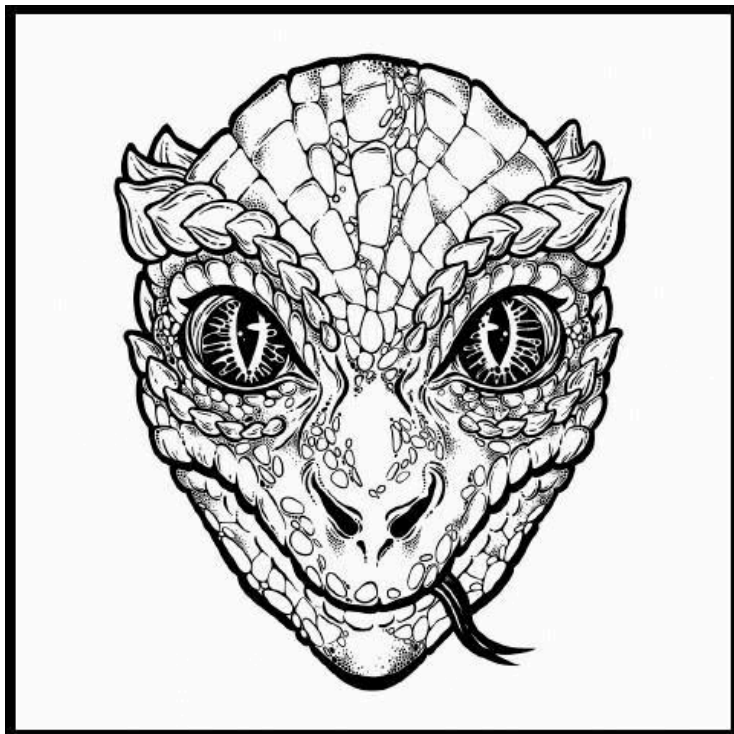

Petit Mâle Reptoïde

Petits reptoïdes (Small Reptoids)

Origine universelle : les petits reptoïdes proviennent de Beta Draconis, une étoile binaire et la troisième étoile la plus brillante de la constellation nord du Draco.

Caractéristiques physiques : Les petits reptoïdes mesurent environ trois pieds de haut et ressemblent à des rapaces : ils ont un petit pourcentage d'ADN de serpent. Leur poitrine est robuste, avec des bras musclés et des jambes élastiques. Ils ont quatre doigts griffus noirs et trois pattes griffues et sont recouverts d'écailles, d'écailles et de plaques osseuses. Les femelles sont brunes, beiges et vertes, tandis que les mâles sont brillamment colorés. La couleur des yeux des femelles est brune et parfois noisette, tandis que celle des mâles est bleu brillant ou jaune. Leurs langues de serpent sont plus longues que celles de la plupart des reptiles et leurs dents acérées comme des rasoirs sont mortelles. Le comportement du petit reptoïde est agressif, implacable et ennuyeux. Les Alpha Albino Royal Dracs et Draconians sont connus pour les tuer lorsqu'ils les énervent.

Système de croyance : Les petits reptoïdes croient au service rendu à eux-mêmes et sont alignés sur l'Empire d'Orion.

Agenda cosmique : les petits reptoïdes ont été créés génétiquement par les Draconiens. Ce sont les éclaireurs militaires d'Orion, conçus pour leur rapidité, leur agilité et leur vue perçante. Ils agissent selon leur instinct et non selon la morale. Pendant les combats, c'est leur vitesse qui produit le chaos, ricochant sur l'ennemi comme des flippers, les laissant tomber, enfonçant leurs griffes et leurs dents venimeuses dans la chair jusqu'à ce que la cible finisse par succomber.

Technologie : Les petits reptoïdes voyagent uniquement dans des vaisseaux draconiens, des vaisseaux en forme de disque ou de boîte qui résonnent avec une sonorité sombre. Ils sont autorisés à utiliser des blasters soniques, une invention draconienne, pendant les combats. Cela détruit l'aura d'une personne, sa force vitale, la rendant faible et sans défense.

Capacités de conscience : Les Draconiens ont le cerveau des Petits Reptoïdes lié à un appareil qui les contrôle. Les Petits Reptoïdes sont télépathiques dans le sens où ils envoient des photos aux autres membres de la tribu lorsqu'un danger pourrait se présenter. Sinon, ils ont un style de discours verbal sifflant avec de courts gazouillis.

Capacité dimensionnelle : Les petits reptoïdes utilisent des couloirs de voyage draconiens. Parce que les petits reptoïdes voyagent uniquement dans

des vaisseaux draconiens, ils deviennent très excitables et ingérables lorsqu'ils glissent entre les dimensions, ils sont donc séquestrés dans leur propre compartiment.

Partie 6

AUTRES EXTRATERRESTRES



Chave-souris Bowoul Mâle

Chauve-Souris Bowouls (Bat Bowouls)

Origine universelle : Nous ne savons pas d'où viennent les Bat Bowouls.

Caractéristiques physiques : Les Bat Bowouls sont ailés, courts, trapus et mesurent entre deux et quatre pieds. Leurs visages de chauve-souris sont hideux : ils ont des dents acérées comme des rasoirs ; nez visqueux et larges; et des yeux noirs fascinants. Leur chair noire et blanche est froide et moite et semblable à la peau de grenouille.

Système de croyance : Leur religion est sombre, sadique et démoniaque. Ils ne se servent qu'eux-mêmes.

Agenda cosmique : Les Bat Bowouls sont des esclaves de la colère, du mépris, de la distraction, de la dépression, du désespoir, de l'envie, du chagrin, de la jalousie, de la douleur, de la réflexion, des pulsions suicidaires et de la souffrance. Ils veulent détruire autant d'âmes de graines d'étoiles que possible. Ils détestent l'Alignement Galactérien et leur programme de sensibilisation.

Technologie : les capacités technologiques de Bat Bowouls sont inconnues.

Capacités de conscience : Les Bat Bowouls utilisent l'hypnose télépathique qui manipule la partie inférieure du cerveau et force le sujet à se conformer. Ils ressentent la peur de leurs victimes, prennent le contrôle d'elles et détruisent leur corps physique et leur âme par la toxicomanie.

Vous pouvez empêcher Bat Bowouls du contrôle mental en élevant votre conscience grâce à la pratique spirituelle, à la méditation, à la connexion à la Source et en protégeant votre esprit et vos corps multidimensionnels avec un bouclier imaginé par l'Archange Michael.

Capacité dimensionnelle : Les Bat Bowouls vivent dans le royaume astral sombre. Ils se glissent dans ce monde et choisissent leurs victimes à détruire, et entrent dans leur esprit derrière le voile. Seul un médium ou un empathie fort est capable de les détecter.



Jowlen Måle

Les Jowlen (The Jowlen)

Origine universelle : Les Jowlen proviennent de la constellation de l'Eridan, la sixième plus longue constellation du ciel.

Caractéristiques physiques : Le corps court et trapu du Jowlen mesure entre deux et quatre pieds. Ils se dandinent quand ils marchent, mais sont agiles. Avec une chair ridée et des plis de peau qui se chevauchent, leur pigmentation va du bleu foncé au bleu cobalt, en passant par le blanc ou le beige. Ils ont quatre doigts courts et un pouce, avec des orteils numérotés assortis. Les capes à capuche sont leur tenue principale. Leurs yeux humains sont bleu pâle, bruns ou noirs.

Système de croyance : Les Jowlen croient en la loi cosmique de l'Un. Ce sont des sages sages.

Agenda Cosmique : Les Jowlen sont membres de l'Alignement Galactérien. Observés dans des scénarios d'enlèvements et lors de visites bienveillantes, ces êtres sont considérés comme des médecins médicaux et/ou spirituels. Ils assistent aux missions génétiques d'autres extraterrestres. Lorsque les facultés mentales et les systèmes de croyance des graines d'étoiles s'élèvent, leur état d'esprit combat ces nouveaux idéaux spirituels universels ; les Jowlen sont connus pour aider à les ramener à un équilibre sain.

Technologie : Les Jowlen sont capables de se déplacer facilement en portant un appareil de lévitation. Ils utilisent également divers outils de guérison portables.

Capacités de conscience : Les Jowlen sont des êtres pleinement conscients, souverains et télépathiques.

Capacité dimensionnelle : Les Jowlen sont multidimensionnels. Grâce aux améliorations d'énergie électromagnétique programmées dans leurs auras, ils peuvent régler leur fréquence pour devenir invisibles et traverser les murs.



Être extraterrestre interdimensionnel inconnu (Gros Plan à Gauche)

Extraterrestre Inconnu Filmé (Unknown Alien Caught on Camera)

Origine universelle : parce que je suis le photographe de cet être extraterrestre, ma première pensée est qu'il vient de la constellation du Serpent, peut-être d'origine serpent, reptile et/ou saurien. Le 2 juin 2017, je faisais des recherches sur une affaire d'enlèvement impliquant des visiteurs extraterrestres et j'ai pris une succession de photos. La première photo était celle d'un être dans l'ombre qui n'était pas présent au moment où la photo a été prise. La femme qui nous tourne le dos au premier plan a à sa taille une source lumineuse avec des doigts humains sortant de la lumière. La bande de lumière sous sa veste est sa chemise blanche éclairée par le flash de mon appareil photo. J'ai également rendu une version allégée du visage de l'extraterrestre en gros plan pour montrer plus de détails. La photo que j'ai prise juste après l'extraterrestre montre des flux de plasma blanc tombant du ciel.

Caractéristiques physiques : Cet extraterrestre avait environ six ans et trois ans. Il avait un torse extralong et trapu, un cou allongé et des pattes courtes. Lorsque la photo est éclaircie, l'extraterrestre porte une combinaison spatiale d'une seule pièce et des lunettes de protection, peut-être pour voir de manière interdimensionnelle, comme nous pourrions utiliser des jumelles de vision nocturne. Il contient une source de lumière ronde, que je crois être un appareil interdimensionnel.

Système de croyance : Le système de croyance de l'extraterrestre n'est pas connu.

Agenda cosmique : Le sentiment que j'ai en regardant cet être est qu'il s'agit d'une race neutre, même si son apparence peut en effrayer la plupart.

Technologie : La technologie des extraterrestres était interdimensionnelle.

Capacités de conscience : Si cet extraterrestre est capable de se lancer d'une dimension à une autre sans être détecté, sa race est probablement constituée de télépathes puissants et possède des facultés mentales avancées.

Capacité dimensionnelle : L'extraterrestre était multidimensionnel.



En haut : version allégée du visage d'un extraterrestre. En bas : volutes de plasma tombant du ciel.



ANNEXE A

L'alignement galactérien des peuples et des planètes de l'espace

L'Alignement **Galactérien des Peuples et Planètes de l'Espace** est

une alliance universelle d'êtres pleinement conscients qui ont uni leurs planètes au profit de toute l'humanité universelle. Ils travaillent avec l'Université de Melchisédek, une ville spatiale qui compte 490 sphères d'apprentissage dans le système Mira. Les commandants et sous-commandants sont formés à Melchisédek. Les commandants les plus hauts gradés sont les commandants Solar 1, 2 et 3. Les sous-commandants 1 à 8 sont secondaires. Un sous-commandant du 1er rang est à un pas de devenir un commandant Solar 3. Les solaires 1 sont les mieux classés.

L'alignement des graines d'étoiles est une subdivision de l'alignement galactérien. C'est l'un des nombreux programmes de sensibilisation établis. Les citoyens universels quittent temporairement leur vie dans les étoiles pour se réincarner sur des mondes aux affres de la dualité, comme la Terre. Une partie de l'âme de l'être pleinement conscient s'incarnera tandis que son corps et l'âme restante hiberneront. Le protocole d'alignement facilite le processus : à mesure que l'âme évolue, élevant sa conscience, un peu plus de l'âme originelle se rejoint sur Terre, car le corps et l'esprit se calibrent à ses fréquences élevées. Cela aide à élever la conscience spirituelle non seulement pour eux-mêmes mais aussi pour les autres autour d'eux. Des générations plus tard, les graines d'étoiles commencent à élever des enfants de graines d'étoiles. En raison de la génétique générationnelle, une plus grande partie de l'âme originelle est capable d'entrer dans une forme terrestre et d'avancer à un rythme accéléré. Certains enfants et adolescents d'aujourd'hui dessinent déjà des cartes d'étoiles et parlent cinq langues d'étoiles ou plus. Le but ultime des groupes de graines d'étoiles est de fusionner leur dualité et de devenir pleinement conscients, puis le reste de la planète suit.

Les nations vedettes de l'Alignement Galactérien partagent un ensemble commun de technologies et d'outils de guérison, elles ont un code d'éthique et s'abstiennent d'utiliser tout type de système monétaire. Ils adhèrent à la Loi Cosmique de l'Un, vivent dans un champ de confiance unifié et aiment tout le monde de la même manière. Bien que leurs métiers soient similaires, certaines races ont leur propre technologie mariée à la technologie

principale. Les navires peuvent fonctionner selon des principes différents ou avoir une conception unique basée sur les préférences individuelles. Ils ont un dicton : « Tout a été créé par amour et respect et est donc réalisé selon l'intention originale. »

Vaisseaux de la flotte

Les vaisseaux de la flotte sont conçus pour remplir de nombreuses fonctions, notamment les voyages planétaires et interplanétaires, les voyages dans le temps et les sauts de pensée. Les navires de la flotte tracent une route à partir de leur point d'origine et arrivent à destination en voyageant sur un faisceau de navigation cartographié. Considérez-le comme un monorail dans l'espace, la poutre étant la voie et le navire le monorail.

Les navires de la flotte disposent de champs de force ultra-avancés. Ils sont équipés d'armes de déflexion et de toutes les dernières technologies spirituelles. Certains sont des engins de défense.

La capacité de l'équipage est de cent, deux cents ou trois cents, selon la mission du navire. Les nations stellaires possèdent de nombreux modèles de navires, mais la plupart sont en forme de soucoupe. D'autres formes incluent le boomerang, l'œuf, le dôme, aplati avec des saillies en bas et en haut du dôme et triangulaire.

L'espace n'est pas un problème à bord d'un navire ; les mondes galactériens utilisent une technologie de contraction et d'expansion, basée sur les mêmes principes de contraction et d'expansion de l'univers. Par exemple, un petit engin en forme d'œuf, vu de l'extérieur, semble pouvoir accueillir deux personnes, mais une fois à l'intérieur, il y a une apparence d'infini ; les lois de la physique sont effacées.

Tous les vaisseaux sont capables de se cacher dans une dimension de poche qu'ils créent pour se dissimuler, ou dans une autre dimension pour surveiller cette dimension à partir d'écrans en temps réel.

La flotte est liée aux banques de données de la Bibliothèque Vivante d'Akasha, où toute vie est enregistrée (l'âme étant l'enregistreur) et stockée, et est accessible à tout moment.

Les navires de la flotte sont aussi agiles dans l'eau que dans les airs, maîtrisant parfaitement les éléments. Dès son entrée dans n'importe quel plan d'eau, un cocon de lumière glissant entoure l'engin, sa barrière protectrice lui permettant de glisser facilement à travers le liquide. Il est également conçu pour ne pas perturber la vie océanique.

Les flottes sont équipées pour l'exploration scientifique de notre univers multidimensionnel et d'autres univers.

Véhicules Merkabah

Les anciens, les êtres créés et le Corps Angélique voyagent dans des véhicules Merkabah, un transport de Lumière Vivante (véhicules étoiles briolette lumineuses) qu'ils créent autour d'eux pour parcourir de courtes distances ou entrer dans des portails spatiaux vers d'autres secteurs de l'univers.

Vaisseaux Mères

La forme la plus courante des vaisseaux-mères est sphérique. D'autres motifs ressemblent à un ovale géant ou à un pays voyageur. Un vaisseau-mère colossal peut en abriter sept millions ou plus. Il existe des laboratoires scientifiques, des laboratoires d'ingénierie de la conscience organique, des centres de commandement, des centres scientifiques, des centres spirituels, des centres stellaires, des stations de technologie spirituelle, des fermes, des environnements extérieurs et des environnements artistiques créatifs.

Les vaisseaux mères disposent de champs de force ultra-avancés. Ils sont équipés de tous les avantages en matière d'exploration spatiale, d'armes de défense et de déviation, ainsi que de toutes les dernières technologies spirituelles.

À partir de leur point d'origine, les vaisseaux-mères tracent une route jusqu'à leur destination, puis utilisent un faisceau de navigation lorsqu'ils entrent dans le continuum de l'espace intérieur. Considérez-le comme un monorail dans l'espace, la poutre étant la piste et le vaisseau mère le monorail.

Les vaisseaux mères sont capables de se cacher dans une dimension de poche qu'ils créent pour se dissimuler, ou dans une autre dimension pour surveiller cette dimension à partir d'écrans en temps réel.

Les vaisseaux mères sont liés aux banques de données de la Bibliothèque Vivante d'Akasha, où toute vie est enregistrée (l'âme étant l'enregistreur) et stockée, et est accessible à tout moment.

Si vous êtes un visiteur d'un autre monde dans le multivers, le vaisseau-mère scanne automatiquement vos corps biologiques et spirituels pour répondre à tous vos besoins. Par exemple, si vous avez besoin d'un

type spécial d'oxygène, celui-ci créera un système de survie autour de vous sous la forme d'un cocon invisible. De la nourriture aux changements de densité, en passant par tout ce qui pourrait être nécessaire, tout est pris en charge.

Les vaisseaux mères sont des vaisseaux du royaume multidimensionnel.

Artisanat à Plasma

Les objets plasma, une technologie très avancée, sont un mariage de plasma organisé et raréfié par rapport aux milieux intraclusters, de métaux à haute vibration et de matériaux organiques. Les vaisseaux sont des êtres divins vivants au niveau de l'avatar. Lorsqu'ils sont en vol, ils transforment toute matière dense en son état spirituel naturel pour sauter à travers l'univers avec une simple pensée, naviguer dans l'impossible, diviser sa structure en parties séparées et la réunifier, se cacher dans d'autres dimensions ou temporairement créées, tout en utilisant un espace impénétrable. champ de force ultra-avancé. Ces vaisseaux sont équipés de tous les avantages en matière d'exploration spatiale, d'armes de déviation et de toutes les dernières technologies spirituelles.

Les engins sont liés aux banques de données de la Bibliothèque Vivante d'Akasha, où toute vie est enregistrée (l'âme étant l'enregistreur) et stockée, et est accessible à tout moment.

Les vaisseaux à plasma sont similaires aux vaisseaux-pensées, mais uniques dans le sens où ils sont alimentés par l'infusion de la force lumineuse créatrice.

Les vaisseaux à plasma sont tout aussi agiles dans l'eau que dans les airs.

Tous les vaisseaux plasmatiques sont des vaisseaux du royaume multidimensionnel.

Vaisseaux Éclaireurs

Les vaisseaux éclaireurs sont de petits bateaux qui collectent des informations environnementales sur les mondes exploratoires et à l'intérieur des corps cosmiques. Ils ont la capacité de cartographier, de mesurer et de prélever des échantillons. D'autres navires de reconnaissance sont plus grands et peuvent généralement accueillir de trois à huit personnes pour des excursions scientifiques. Les modèles en forme d'orbe ou de cosse sont les plus courants.

Les navires de reconnaissance aquatiques sont tout aussi agiles dans l'eau que dans les airs.

Les vaisseaux de reconnaissance spécialisés peuvent voyager dans des multivers inconnus et recueillir des informations.

Vaisseaux Spatiaux

Les vaisseaux spatiaux sont plus petits que les vaisseaux-mères mais disposent des mêmes équipements. Ces navires sont conçus comme des tiges (les embarcations à tiges plus petites sont des navires de ravitaillement), des oiseaux vénérés ou des disques, ou sont modelés d'après des motifs géométriques.

Les vaisseaux spatiaux disposent de champs de force ultra-avancés. Ils sont équipés de tous les avantages en matière d'exploration spatiale, d'armes de défense et de déviation, ainsi que de toutes les dernières technologies spirituelles..

Tous les vaisseaux sont capables de se cacher dans une dimension de poche qu'ils créent pour se dissimuler, ou dans une autre dimension pour surveiller cette dimension à partir d'écrans en temps réel.

Les vaisseaux spatiaux sont liés aux banques de données de la Bibliothèque Vivante d'Akasha, où toute vie est enregistrée et stockée, et accessible à tout moment. Les vaisseaux spatiaux sont lourdement équipés pour l'exploration scientifique..

La majorité des vaisseaux spatiaux sont des vaisseaux du royaume multidimensionnel..

Vaisseaux-Pensées

Les vaisseaux-mères et les vaisseaux-pensées spécialisés peuvent traverser les sept superunivers avec une simple pensée et une autorisation hiérarchique. L'ADN d'un commandant est infusé dans le métal biologique, le cerveau organique et les organes de son artisanat organique personnel : son vaisseau-pensée. Cela leur permet de voyager à travers les univers et les superunivers. Le vaisseau devient un clone du commandant, une extension de son corps, et ils sont les seuls à pouvoir le faire fonctionner – une mesure de précaution de l'Alignement Galactérien. Tout ce qui est créé a une signature de résonance. Le commandant du navire ajuste la résonance de l'engin à la signature de résonance de la destination, et le navire et la destination deviennent symbiotiques, ce qui permet une téléportation

instantanée. Ici un instant, là le suivant. La personnalité de chaque navire est prise en compte aux niveaux physique, mental et spirituel. Bien que l'intelligence de l'engin fasse partie du commandant, l'IA organique a sa propre personnalité et est capable de raisonner, d'apprendre et de s'améliorer. L'ADN des commandants de navigation est également infusé dans le métal biologique, le cerveau organique et les organes des vaisseaux-mères.

Si un vaisseau-pensée est capturé ou détruit, il se désintègre rapidement, à cause de la technologie inscrite dans le métal. Cela garantit que les races extraterrestres négatives ou les civilisations qui ne sont pas prêtes à acquérir des connaissances avancées n'obtiendront jamais la technologie spirituellement avancée. Chaque vaisseau dispose de vaisseaux éclaireurs qui peuvent être sans pilote ou accueillir jusqu'à trois personnes.

Les vaisseaux-pensés sont capables de se cacher dans une dimension de poche qu'ils créent pour se dissimuler, ou dans une autre dimension pour surveiller cette dimension à partir d'écrans en temps réel.

Les vaisseaux-pensées sont liés aux banques de données de la Bibliothèque Vivante d'Akasha, où toute vie est enregistrée (l'âme étant l'enregistreur) et stockée, et où toutes les informations sont accessibles à tout moment.

Les vaisseaux-pensées sont aussi agiles dans l'eau que dans les airs, maîtrisant parfaitement les éléments. Ils sont équipés pour l'exploration scientifique de base.

Les vaisseaux-pensées sont des vaisseaux du domaine multidimensionnel.

APPENDICE B

Loi cosmique

Lorsque Dieu a parlé de l'alliance à Moïse, délivrant les dix commandements, ces lois morales étaient destinées aux mortels. Le Comic Law of One est écrit pour les êtres pleinement conscients, les êtres créés, les anges de toutes classes, etc. Ce sont les lois de l'harmonie ; les lois inhérentes de la nature ; la loi d'inclusion de tous, de l'imagerie créationnelle, de l'égalité, de l'intelligence dans tout le corps de la création.

Loi Cosmique de l'Un : Ces lois sont conçues pour aligner les vies sur la fréquence universelle de l'harmonie.

1. Loi de l'Unité : Tout est interconnecté. Lorsque vous ne faites qu'un avec vous-même, vous ne faites qu'un avec tout le monde. Il n'y a pas de séparation.
2. Loi de vibration : régler le corps spirituel pour qu'il vibre à haute fréquence enrichit la vie.
3. Loi de manifestation : Utiliser votre fréquence pour manifester vos espoirs, vos rêves et vos désirs.
4. Loi de cause à effet : L'énergie/fréquence que vous émettez est l'énergie/fréquence que vous récupérez.
5. Loi de la clarté mentale : connexion quotidienne à la source pour une clarté mentale.
6. Loi du développement spirituel : connexion quotidienne à la source pour concevoir votre chemin spirituel vers la Divinité.
7. Loi de la santé physique : mangez bien, faites de l'exercice et riez.
8. Loi de l'interaction sociale : Entretenir des relations étroites avec la famille, les amis et se faire de nouveaux amis fait du bien au cœur.
9. Loi de la rémunération : Travailler vers des objectifs personnels et atteindre le résultat final, quel que soit le défi que peut présenter le chemin.

La loi cosmique contraire de l'Un : Ceci a été écrit pour les anges déchus et pour les races et les individus qui désobéissent aux lois naturelles, se sont éloignés de leur divinité et convoitent maintenant le service de soi. Lorsque ces lois sont enfreintes, il y a un procès et les condamnés sont incarcérés sur

l'une des sept planètes prisons (en fonction de la gravité du crime) de la galaxie fantôme située dans le système Satania. Pour les crimes odieux sans remords, une longue période de temps est prévue pour la découverte de la rédemption. Si la rédemption est recherchée, la réhabilitation suit. Si le remords ne se retrouve jamais dans leur cœur, une nouvelle épreuve déterminera le sort de leur âme ; soit ils vivront leurs jours dans un monde carcéral, soit ils seront condamnés à la mort de leur âme. Certaines des lois sont les suivantes :

1. Tu ne tueras pas ; car vous tuez une partie de vous-même, car chaque être porte le plan de l'atome primordial.
2. Tu ne devras pas asservir, emprisonner, kidnapper ou prendre qui que ce soit en otage.
3. Vous ne devez pas blesser ou torturer mentalement ou physiquement autrui.
4. Tu ne violeras pas sexuellement autrui.
5. Tu n'attaqueras pas psychiquement un autre.
6. Tu n'envahiras pas les pensées privées d'autrui.
7. Tu n'entraveras pas le libre arbitre d'autrui et son droit de choisir.
8. Vous ne devez pas créer de formes de vie à partir de matériel génétique de votre propre race ou de celui d'une autre race, à moins d'être sanctionné par l'Angelic Corp.
9. Tu n'enlèveras pas de citoyens cosmiques contre leur volonté pour effectuer des tests médicaux ou extraire du matériel génétique.
10. Vous ne devez pas modifier la chimie biologique d'autrui sans son consentement.
11. Vous ne devez pas supprimer ou verrouiller les chakras d'ascension d'autrui.
12. Vous ne devez pas interférer dans l'évolution d'un individu ou d'une race ni entraver leur droit à l'ascension.

Lois Undermoniques Sombres : Les lois du service envers soi-même ; pour acquérir du pouvoir, de la technologie et de la richesse matérielle. Ils souillent tout ce qui est bon et juste et se moquent de la Loi Cosmique Une. Ces lois sous-moniques sont à l'opposé des lois harmoniques. Ce sont les lois de la souillure de Dieu, de la tromperie, de diviser pour régner, de priver les jeunes civilisations de leur matériel génétique, de créer des races hybrides agressives à des fins néfastes, de siphonner l'énergie, de haine, d'indulgence, de péché perpétuel, d'autosatisfaction aux dépens des autres, et vengeance

ANNEXE C

Terminologie d'un autre monde

Anciens des Jours : Paradise Sons des programmes universels précédents ; les dirigeants trinitaires des sept superunivers. (Voir aussi fils du paradis.)

Pères de la constellation : les dieux créateurs qui supervisent la juridiction de leur constellation.

Être dualiste : deux concepts opposés : le bien contre le mal ; le bien contre le mal; service de soi versus service de l'humanité. Lorsqu'une personne fusionne sa nature dualiste, elle comprend pourquoi les impulsions des deux concepts ont été créées : pour faire évoluer l'âme. Une fois devenu pleinement conscient, utilisant 100 pour cent du cerveau en union avec leur récente connexion consciente à la Source, la vie est alors vécue en harmonie, en utilisant le cœur pour gouverner l'esprit parce que les émotions ont été maîtrisées. La diversité est un outil spirituel conçu pour perfectionner les humains.

Éternels des Jours : Ces Fils du Paradis sont égaux aux Anciens des Jours ; seuls les Éternels supervisent un milliard de mondes de Havona, le centre de toute la Création, la perfection sublime du Paradis. La Divinité a créé exactement un milliard d'Éternels, un pour superviser chaque monde de Havona. (Voir aussi les anciens des jours, Havona et les fils du paradis.)

Êtres pleinement conscients : un terme utilisé lorsqu'une âme a fusionné sa nature dualiste (lumière et obscurité) pour travailler en harmonie pour l'ensemble de l'universel plutôt que pour elle-même. C'est l'unification du cœur et de l'esprit, la maîtrise des émotions, le passage d'un système de sept chakras de base à douze, pour atteindre la pleine puissance divine.

Centres de Commandement Galactiques : Ces installations souterraines sur Terre sont construites et utilisées par l'Alignement Galactérien. Depuis ces avant-postes, ils surveillent le monde, y compris ses dirigeants et ses citoyens agressifs (ici et ailleurs) qui les intéressent. D'autres centres de commandement se trouvent à bord des vaisseaux-mères, des vaisseaux spatiaux et des vaisseaux de la flotte.

Havona : Le paradis éternel composé d'un milliard de mondes. L'apport visuel dépasse tout ce que l'on peut voir sur un monde comme la Terre. (Voir aussi éternels des jours.)

Langage de l'Essence de Lumière/Langage de la Lumière : Une méthodologie avancée de communication dans l'Unité. Cette fréquence est

une communion sacrée entre les êtres illuminés. Il peut également inclure des dessins géométriques et des codes sacrés. C'est un langage énergétique du cœur, pas de l'esprit.

Lumière vivante : Lumière imprégnée de conscience créatrice et de force vitale.

Véhicule étoile Merkabah : Un tétraèdre tridimensionnel ; un véhicule léger qui consacre le corps par la volonté du programmeur et est propulsé par ses pensées.

Commandement multi-royaumes : les vaisseaux galactériens spécialisés sont capables d'exister physiquement dans toutes les dimensions en même temps. L'équipage de chaque dimension appartient à ce royaume ; bien que les membres soient capables de démonter et de remonter leur corps dans n'importe quelle dimension sur le navire et d'interagir avec ces membres d'équipage et ces embarcations. L'échange quotidien d'informations universelles entre les commandants multi-royaumes est vital pour maintenir un bon équilibre entre les dimensions. Ce qui se passe dans une dimension affecte subtilement les autres couches.

Empire d'Orion : Propriété des reptiles draconiens malveillants. Les Draconiens sont des manipulateurs très intelligents et maîtres de la loi cosmique. Leur plan est de posséder chaque planète de l'univers, non pas dans le sens habituel de saisie et de contrôle, mais de prendre chacune d'entre elles de l'intérieur et de la gouverner en secret pour toutes ses ressources.

Grande âme : L'âme dans sa forme parfaite qui est unifiée à la création. Une fois qu'une âme supérieure a glané beaucoup d'expérience d'incarnation et se trouve dans un état avancé, elle peut se diviser en sept incarnations simultanément. Ces durées de vie peuvent s'étendre dans tout l'univers sur diverses planètes. Ils sont considérés comme des finalitaires mortels. Certaines âmes extrêmement avancées ont reçu la capacité de vivre une vie entière dans chacun des sept superunivers. Ils sont considérés comme des finalitaires éternels.

Fils du Paradis : Dieu le Père, ou notre Père du Paradis, se crée lui-même sous de nombreuses formes. Ces fils dirigent Son réseau spirituel à travers les sept superunivers. Le Père est dans le Fils et le Fils est dans le Père. Chaque Fils est unique et possède une personnalité distincte. Les Fils du Paradis des programmes universels précédents sont connus sous le nom d'Anciens des Jours.

Sept superunivers : Au sein de chaque superunivers, il existe 700 000 univers locaux. Superunivers un : Flownington ; superunivers deux :

Nottingon ; superunivers trois : Blennington ; superunivers quatre : Sonhueton ; superunivers cinq : Shreeton ; superunivers six : Evantanton ; superunivers sept : Orvonton. Le numéro d'enregistrement de la Terre dans ce superunivers de planètes habitées est 5 342 482 337 666.

Conscience solaire : Conscience dimensionnelle supérieure. La sagesse, la connaissance et la compréhension de la Lumière Vivante et de ses codes d'illumination qui créent les multivers. Les clés de la vie et de l'existence.

Âme-Mort : Les prisonniers universels condamnés à perpétuité et sans remords reçoivent un jugement final lors d'un procès supervisé par les Anciens des Jours. S'il n'y a aucun espoir que l'âme change un jour, ils sont condamnés à la mort de l'âme ou à la réabsorption dans le cœur et l'âme de la création. Cela met fin à jamais à la lignée de cette âme.

Costume de vecteur d'âme : Un corps génétiquement modifié marié à l'ADN de l'hôte et à la conscience horodatée. Ce corps temporaire est utilisé lors de la visite d'autres mondes, soit parce que leur corps actuel ne peut pas supporter de parcourir une longue distance universelle, soit à cause d'un problème de durabilité environnementale. Le corps ressemble à la personne réelle ; seule la peau est d'un blanc laiteux fluorescent. Les terrestres non humains, lorsqu'ils visitent un monde humain dans le cadre d'un programme d'échange culturel par exemple, peuvent habiter une combinaison d'âme vectorielle humaine et vice versa. Ou dans le cas des Digital Immortals, leur body vecteur d'âme est conçu pour être permanent.

Technologie spirituelle : technologie biologique créée pour fonctionner en harmonie avec la loi cosmique.

Graines d'étoiles : (Voir également l'alignement des graines d'étoiles dans l'annexe a.)

Ciel synchrotron : un ciel d'apparence infinie qui synchronise le jour et la nuit et régule la température. Cette technologie est utilisée en extérieur sur différents étages à bord des vaisseaux et dans les civilisations qui vivent à l'intérieur de leurs mondes.

Entonnoirs spatio-temporels : un entonnoir temporaire composé d'une substance liquide et légère créée avec la technologie d'alignement. C'est un peu similaire à un trou de ver, sauf qu'il est beaucoup plus court ; et il est utilisé pour lancer des vaisseaux dans et hors du continuum de l'espace intérieur.

Union des Jours : L'Union des Jours est constituée de conseillers du Paradis et conseille les univers locaux en évolution. Leurs tâches sont de surveiller les pensées réfléchies de la hiérarchie et des autres races en

question. Cette surveillance cumulative est dite réflexive. Cette surveillance n'est pas une invasion des pensées privées ; il s'agit plutôt d'une intuition selon laquelle le fonctionnaire universel ou la race en question a besoin d'être guidé spirituellement, loin des pensées dégénératives qui pourraient conduire à la naissance de l'ego.

Spectre Yod : Les douze brins d'ADN ou système de chakra de l'être nouvellement pleinement conscient sont activés et connectent désormais l'individu aux dimensions avancées et à leurs frères universels pour une édification ultérieure sur les cours cosmiques de la vie. Le corps physique est désormais capable de se reconstruire cellule par cellule avec la Lumière Vivante pour se transformer en Corps Divin. Le dessein divin est également activé.

FURTHER READING

Pour en savoir plus sur les Agarthans et la ville de Catharia, ainsi que sur Mikos et la bibliothèque de Porthologos, lisez Messages de la Terre creuse, de Dianne Robbins. www.DianneRobbins.com

Pour en savoir plus sur le Corps Angélique, les enseignements JE SUIS CE QUE JE SUIS, les Melchizédeks, les Moramiams, les Pléadiens et la Race du Septième Rayon, lisez la série de livres L'Autobiographie d'une saga extraterrestre. www.AutobiographyOfAnET.com

Pour en savoir plus sur les Apuniens, lisez Contact de la planète Apu : des êtres du futur parmi nous et L'Arche : un avertissement extraterrestre de Alpha Centauri, par Ricardo Gonzalez. Legado Cosmico; www.legadocosmico.com

Pour en savoir plus sur les Arcturiens, rendez-vous sur le site de Viviane Chauvet. www.InfiniteHealingFromTheStars.com

Pour en savoir plus sur les Ariens et les Gne, lisez UFO Contact from Arian of Aldebaran par Wendelle C. Stevens et Martin Wiesengruen. www.UFOPhotoArchives.com

Pour en savoir plus sur les Clarions, lisez Au-delà des cieux : une histoire de Contact par Maurizio Cavallo. www.centroclarion.it; www.facebook.com/mauriziocavallo.jhlos; www.facebook.com/Jhlos

Pour en savoir plus sur les Iargas, lisez UFO Contact from Planet Iarga par Stefan Denaerde, contacté, et le lieutenant-colonel Wendelle C. Stevens (à la retraite). www.UFOPhotoArchives.com

Pour en savoir plus sur les Itipuriens, lisez UFO Contact from Planet ItibiRa: Cancer Planet Mission par Ludwig F. Pallman et Wendelle C. Stevens. www.UFOPhotoArchives.com

Pour en savoir plus sur les Klermer, lisez UFO Contact from Planet Klermer: Possibilities of the Infinite par Rodolfo R. Casellato, M. A. O. Bianca et Wendelle C. Stevens. (www.UFOPhotoArchives.com).

Pour en savoir plus sur les Koldashan, lisez UFO Contact from Koldas: A Cosmic Dialogue de J. Carl van Vlierden et Wendelle C. Stevens. www.UFOPhotoArchives.com

Pour en savoir plus sur la Dame de Lumière, explorez les entretiens avec Christopher Bledsoe Sr. et la Rencontre de Fayetteville.

Pour en savoir plus sur les Êtres Mantis et le langage de la lumière, rendez-vous sur www.JacquelinSmith.com.

Pour en savoir plus sur Mothman, lisez The Mothman Prophecies ou regardez le film mettant en vedette Richard Gere et Laura Linney.

Pour en savoir plus sur les Orions humains originaux et Sirius-SolarEmpowerment (Blue Sirians), rendez-vous sur la page YouTube de Lightstar.. www.LightStarCreations.com.

Pour en savoir plus sur les Rigéliens, lisez UFO Contact de Beyond Rigel : L'Odyssée d'une fille Cherokee par Lucias Farish, Wendelle Stevens et Phyl Pierceall. www.UFOPhotoArchives.com

Pour en savoir plus sur Sainte Germaine, Guy W. Ballard et les enseignements « JE SUIS », rendez-vous sur www.saintgermainfoundation.org.

Pour en savoir plus sur la course Sassani, rendez-vous sur www.Bashar.org.

Pour en savoir plus sur Stranger at the Pentagon et Valiant Thor, rendez-vous sur www.StrangerAtThePentagon.com.

Pour en savoir plus sur les peuples télésiens, lisez Telos : 1ères transmissions

Jamais reçu de la ville souterraine sous le mont Shasta par Dianne Robbins. www.DianneRobbins.com

Pour en savoir plus sur les Ummites, lisez UFO Contact from Planet Ummo : The Mystery of Ummo (Volume 1) d'Antonio Ribera, avec les contributions de Ignacio Darnaude Rojas-Marcos et Wendelle C. Stevens et édité par Cece Stevens. www.UFOPhotoArchives.com

Pour en savoir plus sur les êtres de Zeta Reticuli, lisez Capturé ! Le Expérience OVNI de Betty et Barney Hill par Stanton T. Friedman, MSc., et Kathleen Marden . www.Kathleen-Marden.com

CRÉDITS IMAGES

Agarthan, Antariens, Vingt-Quatre Anciens d'Andromède, Le Corps Angélique (Archange Michel), Altarien, Ariens, Cassiopéiens, Ceitans, Célestes, Proxima Centauriens, Cyclopes, Cygnus Alphans, Éridaniens, Itipuriens, Klermers, Lyriens, les Melchizédeks (Père Melchisédech et Machiventa Melchizédek), Pléiadiens Alcyone, Pléiadiens, Pléiadiens renégats, Sagittaires, Siriens humains, Êtres de lumière solaire, Superanges (créé le superange Gavalia et le superange ascendant Galantia), Végétaliens, Vénusiens, Observateurs, Moramians, Zeta Reticulans, Beesonites, Septième

Ray Race, Draconians (Dracs), Dragon Dracs, Reptile Imposter Humans, The Jowlen et Bat Bowouls, Christine Kesara Dennett, artiste © Craig Campobasso. Photographie de Craig Campobasso et Christopher Bledsoe Sr. et photographies d'extraterrestres inconnus © Craig Campobasso. www.AutobiographyOfAnET.com

Albert K. Bender pris par le photographe AF à la retraite August C. Roberts. Alpha Albino Royal Dracs et œuvres d'art dinosaures © Eric Lutes. www.EricLutesArt.com. Oeuvre apunienne © Ramiro Rossi. Blog : ramirorossiofficial.blogspot.com. Facebook : Ramiro Rossi Artista Visuel. Instagram : [@ramirorossiofficial](https://www.instagram.com/ramirorossiofficial). Andromeda-Healing-Matrix, Arcturus InfinityMind, Orion Magical Creation, illustration Sirius-Solar-Empowerment © Lightstar, Créations Lightstar. www.LightStarCreations.com. Clarion Photographs © Maurizio Cavallo Jhlos. www.centroclarion.it. Photographie de Craig Campobasso par David LaPorte. Photographie de Frederick Warner Vierow © John Palean. Illustration de l'homme Iargan et de la machine de synchronisation douze dimensions par Rudolph Dass. Pour voir l'interprétation complète de « La Dame de Lumière » en couleur (huile sur toile 66 X 35) et plus d'œuvres d'art de Doug Auld, rendez-vous sur www.DougAuld.com. Oeuvre de Lion-Félin, Dinoïdes royaux et Iguanoïdes © Paige Benson. Découvrez plus d'œuvres d'art de Paige sur [@ShadowMelody284](http://www.wattpad.com). Illustration du peuple lézard, des êtres sauriens et des Zeta Dracs © David Chace. www.facebook.com/davidwchace. Illustrations de Procyon, Titan Sirian, Sirian Insectoid, Soulzars et Ummites © Kim Edward Black. www.KimEdwardBlack.com. Photographie du buste de Zeta Reticuli de Junior tirée de l'affaire Betty et Barney Hill, avec l'aimable autorisation de © Kathleen Marden. Utilisé avec autorisation. www.Kathleen-Marden.com. Œuvre d'art Mikos d'Agartha, Rigeliens et Serpent Being : Valoia Laolagi. www.Artstation.com/valoia. Images Sassani du film documentaire First

Contact Copyright © 2016–2020 par Zia Films by LLC. www.ziafilms.com. Utilisé avec autorisation. Valiant Thor (Created Being) pris par le photographe AF à la retraite August C. Roberts. Pour plus d'informations sur Valiant Thor, rendez-vous sur www.StrangerAtThePentagon.com. Zeta Human de Léo Blanchette. clipartillustration.com

Images de Shutterstock : Anunnaki de Kamira Stone ; Clones d'Ana Aguirre ; Immortels numériques de Bruce Rolff ; Hommes en noir par Delcarmat ; Synthétiques de GarryKillian ; EBE de Pavel Chagochkin ; Courts gris et orons d'Adike ; Grands Gris de Sciepro ; Gris plus grands par Sarah Holmlund ; Zeta Humans — Caste bleue et dorée par First Step Studio ; Mothman d'Esteban De Armas ; Êtres Mantis par Ralwell ; Insectoïdes gris par Design Projects ; Zeta Lizard Humans par Joe Prachatree et Zeta Lizard Human skin par Semmick Photo ; E'All Reptoïdes et Repterriens par Patrick Ruzic ; Petits reptoïdes par Katja Gerasimova.

Traduction Réalisé par Kick1Fire

C'est avec une grande fierté que je vous présente la version française de ce livre exceptionnel. En tant que "Kick1Fire", j'ai entrepris la tâche de traduire ce texte en français, un travail qui n'avait jamais été réalisé auparavant. Pour cette traduction, je me suis attaché à préserver fidèlement le contenu original, sans aucun ajout, rajout ni modification de texte. Mon objectif était de rendre accessible aux lecteurs francophones le contenu tel qu'il était initialement écrit en anglais, tout en respectant le style et l'intégrité de l'œuvre originale. Bien que la typographie et la taille de police puissent différer légèrement de la copie du livre original que l'on m'a fournie, j'ai veillé à ce que le sens et la signification de chaque mot demeurent intacts. J'espère que cette traduction saura captiver et informer les lecteurs francophones tout autant que l'original l'a fait avec moi.



Egalement de Craig Campobasso

L'autobiographie d'une saga extraterrestre

SÉRIES DE LIVRES

Livre 1 : JE SUIS Thyron

Livre 2 : Réveiller Thyron

Livre 3 : Le dossier de Thyron

Livre 4 : La révolution des Huroïdes : et autres créatures en guerre

Le silence des jambons : un mémoire illustré du

Réalisation d'un classique culte

A PROPOS DE L'AUTEUR



Le cinéaste primé et directeur de casting nommé aux Emmy Craig Campobasso avait quinze ans lorsqu'il a débuté dans le secteur du divertissement. Après avoir obtenu son diplôme d'études secondaires à dix-sept ans, Craig a travaillé dans les coulisses du film *Dune* de Frank Herbert, réalisé par David Lynch, et de deux films d'Arnold Schwarzenegger : *Conan le destructeur* et *Total Recall*. Il a commencé sa carrière de casting dans *Amazing Stories* de Steven Spielberg, et a ensuite reçu une nomination aux Emmy Awards pour le casting exceptionnel d'une série sur *Picket Fences* de David E. Kelley. La carrière de casting de Craig s'étend sur trois décennies.

La mère de Craig, Marie Donna King Campobasso, lui a dit qu'elle savait quand il était encore dans le ventre de sa mère qu'il deviendrait écrivain. Il a réalisé cette prophétie à l'âge de vingt-six ans, après avoir connu un éveil spirituel qui a changé sa vie, et la série *L'Autobiographie* d'une saga extra-terrestre est née. Sa passion est d'écrire des histoires qui incitent les lecteurs à réfléchir, à élever leur conscience et à élargir leur esprit sur la Création, tout en se divertissant dans la tradition hollywoodienne.

Craig a écrit, produit et réalisé le court métrage *Stranger at the Pentagon*, adapté du livre populaire sur les ovnis écrit par le regretté Dr Frank E. Stranges. Le film a remporté le prix du meilleur film de science-fiction au Festival international du film de Burbank et un prix Remi au Festival international du film de Houston.

Craig est apparu sur *Coast to Coast AM* et *Beyond Belief*, animés par George Noory. Il est également apparu dans *Ancient Aliens*, où Giorgio A. Tsoukalos est le principal théoricien des astronautes anciens.

La série de Craig, L'Autobiographie d'une saga extraterrestre, s'étendra sur sept volumes. Il travaille actuellement sur le tome cinq et prépare le long métrage Stranger at the Pentagon.

Pour en savoir plus, visitez :

www.AutobiographyOfAnET.com; www.StrangerAtThePentagon.com; et
www.CraigCampobasso.com

In this engaging intergalactic romp, Craig Campobasso explores the origins, physical characteristics, technological and consciousness abilities, dimensional capacities, belief systems, and cosmic agendas of eighty-two extraterrestrial species. This is a must-have for all those interested in UFOs, aliens, and ETs, and fans of the Marvel universe, *Star Wars*, and *Star Trek*.

Praise for *The Extraterrestrial Species Almanac*

"Derived from ancient text to modern myth, *The Extraterrestrial Species Almanac* carries us on a fantastic journey of discovery to what might conceivably be real."

—**Kathleen Marden**, researcher, and coauthor with Stanton T. Friedman of *Captured! The Betty and Barney Hill UFO Experience*

"The go-to book on life in the universe."

—**George Noory**, national talk show host of *Coast to Coast AM*

"Bravo for this masterpiece by Craig Campobasso! He shares amazingly detailed information about a variety of extraterrestrial species."

—**Barbara Lamb**, psychotherapist, hypnotherapist, and regression therapist, author of *Alien Experiences* and *Meet the Hybrids*

"Reading *The Extraterrestrial Species Almanac* will transport you to universal worlds and the extraterrestrials that live on them. A must-read!"

—**Chip Coffey**, internationally acclaimed psychic and medium, as seen on *Paranormal State*, *Psychic Kids*, and *Kindred Spirits*

"Craig Campobasso has done a yeoman's work in compiling reports from around the world to map out a possible cosmic species spectrum."

—**Paul Hynek**, consultant for *Project Blue Book* on the History channel

www.redwheelweiser.com

ISBN 978-1-59003-304-3



5 1895



9 781590 033043